青島新民報

經中華郵政登記認爲第二類新聞紙類

每日出兩大張（星期日及假日之翌日休報）
發行及編輯人　馬仲英
社址　青島山東路六號

報紙價目：每份四分　每月一元　半年五元五角　全年拾元　外埠郵費每月叁角
廣告價目：普通一段一行（五號十二字）一元　特別（同右）一元五角　長期另有詳章函索即寄

各部電話：社長室 二三四八　編輯局 二八一二　營業局 二四六〇　印務局 二〇九〇　傳達處 四一八三
東京支社　東京京橋銀座西七ノ三　電話銀座(57)三七五〇
大阪支局　大阪天王寺伶人町五三　電話天王寺八一五三
北京辦事處　北京西城根子街五九

湘省日軍突破萬陽山
佔領要衝修水縣城
各部隊繼續猛烈進擊

【修水五日專電】五日午前七時、突入修水縣城而完全佔領之日陸軍主力部隊之一部、即沿修水移爲進擊、至午前十時、向修水東方蔣軍第九戰區遊擊隊司令部之所在地〇〇、繼續進擊、

【〇〇五日專電】於湖北省通城東南方汨水上流、擊破楊森麾下之四川軍、而驅其餘勢、向武甯長沙公路上修水進擊之日軍鶴田、三宅各部隊、徹宵陸續進擊、藤本他各部隊、遂一氣突破四十數基羅、遂於五日午前十時突入在長沙公路之要衝修水之東北十五基羅之蔣軍據點〇〇、仍不遑休息、向西南方猛進中、與五日午前突入修水之飯田、門脇各部隊之握手迫在眉睫矣。

修奉公路一帶

【〇〇五日專電】日軍飯田、門脇各部隊、蹂躙由江西省之武甯至長沙公路上之要衝〇〇、乃轉其銳鋒、突破稱爲湖南阿爾卑斯之萬陽山系之峻嶮、迫修水之側背、遂於五日拂曉、衝河霧突入修水縣城、掃蕩敗殘蔣軍、城頭高揭日本國旗矣、該縣城在中國歷史上、於攻防戰無收於攻擊軍手中之事、所謂天下之堅城、今也入於日軍之手、日本國旗飄揚全城矣。

遮斷黨軍退路
對敗殘兵包圍殲滅中

【湖南前綫五日專電】由九嶺山脈頂上、擊破據山岳地帶之蔣介石軍之日軍木島各部隊、五日午前九時四五十分、奪取修水東方要衝〇〇、繼西進掃蕩通城方面之敗殘蔣軍、至午前九時、與佔領修水之日軍飯田佐藤門脇各部隊、完全連絡成功、遮斷蔣軍向北方之逃路、又由奉新方面向西北對頭強抵抗之蔣軍、擊碎中之日軍池田各部隊、午前十時五十分、於修水奉新公路上、遮斷蔣軍逃路、與此相呼應之園田等各部隊、在砲兵隊協力之中、於武甯長沙公路上、迎擊由修水向西南潰走之黨軍主力、於修水河南方、對作最後掙扎而反擊之蔣軍捕捉殲滅中、包圍戰正酣、銃砲聲殷殷震撼九嶺山谿云。

修水攻略戰
日軍收大戰果

【修水五日專電】此次修水縣城攻略戰迄四日判明日軍所收獲戰果如左、
△蔣軍遺棄死體、五千二百三十八、
△俘虜五百三十七、
△鹵獲品迫擊砲三、重機關銃四、捷克機關銃二十九、步銃七百九十九、子彈五萬六千二百粒云。

鎭江淮河水運
完全歸入日軍
進攻部隊獲極大戰果

（南京五日同盟電）日華中軍發表、一、淮河進攻部隊、與佔領高郵後、向高郵湖西進之部隊、四日午後六時三十分、於淮河要點蔣家霸連絡成功、鎭江、淮河間之水運完全歸我軍手矣、二、淺尾少佐所指揮之陸軍船舶隊、對攻擊部隊密接協力、由高郵湖陸續向淮河進攻、努力啓開附近一帶之水路、三、迄五日晨判明之主要戰果如左、
△黨軍遺棄屍體一、〇二七
△俘虜　一八九
△鹵獲品、砲艦一、快速艇一、汽船一、機艇一、迫擊砲二、重機關銃四、輕機關銃四、洋砲三二、步槍四四二、子彈六七、一七〇、無綫電機八、其他兵器多數。

（南京五日同盟電）日華中軍四日發表、一、二日占據高郵之日軍金澤部隊、繼續北進、擊破敗殘黨軍、而三日夕在寶應上陸、遂在該地與襲由淮河方面南下、占據寶應之堀井部隊連絡、連結華中北、已將大運河完全啓開、二、大隅部隊及淮河進擊部隊、迄四日已判明之綜合戰果如左、黨軍遺棄屍體八百八十、俘虜百七十、鹵獲品砲艦一、汽船一、迫擊砲二、重機關銃二、迫擊砲彈藥車一、輕機關銃四百十、手溜彈九十六、步銃子彈六萬五百、無線機六、電話機十五、其他多數。

日海軍航空隊
連續空襲重慶
反擊黨機毅然猛轟炸
軍事設施被炸燬一空

【〇〇基地五日專電】日海軍航空隊之大編隊、五日拂曉、自四時一小時半再轟炸重慶、茲毅然七晚連續夜襲、即海軍航空隊之奧田大佐、淺野中佐、武田大尉所率之三隊、拂曉相前後、襲重慶郊外之白市站飛機場、蔣軍加以猛烈地上砲火、井有戰鬥機數架飛來、圖妨害日空軍之轟炸、頑強抵抗、日空軍遂反擊黨機、毅然猛烈轟炸使地上之蔣軍飛機數架焚燬、又池田大尉、鍋田大尉之二隊、亦於五日拂曉、對重慶郊外廣陽壩飛機場、猛烈轟炸、場內有二處發生大火災、重慶於日空軍連續轟炸重慶之第七日之五日拂曉轟炸、對蔣軍與以大損害、全架悠悠歸還基地矣。

日機猛轟炸
粵漢線要衝

（〇〇基地四日同盟電）日陸軍航空隊今西、杉村、竹下各部隊、於四日午前大舉急襲長沙南方粵漢綫鐵道要衝〇〇及〇〇、對滿載敗退黨軍退卻中之數箇列車投以如雨之炸彈、以使之潰滅云

川軍楊森部
死傷殆盡
楊本人逃亡

（漢口五日同盟電）據於平江東方被日軍俘虜黨軍所供、判明楊森軍於通城東南方之山嶽戰潰亂、死傷全軍二分之一、逃亡四分之一、楊森乃於二十六日帶衞隊百名、兎脫日軍急追之手、向武甯長沙公路上之該軍本據〇〇街南方退卻、於該處命殘存部隊集結長沙後、又不知逃亡何處云。

蘇北各地展開
大掃蕩戰
潰滅蔣直系軍

【徐州五日專電】對掃蕩高郵湖東岸地區北上之日大態等各部隊呼應之日軍南下各部隊、於江蘇省北部、展開大掃蕩戰、擬捕捉擊碎失寶應高郵兩縣城而潰亂之蔣軍第三十三師、其一部五日早曉已推進〇〇云。

西南運輸停滯
滇省百物昂騰
民衆顯出活地獄慘狀

【廣州五日專電】據達當地之確實情報稱、最近因由香港運雲南之軍需品並日用必需品輸滯海防、故雲南各地物資缺乏、民衆呈嘗塗炭之慘狀、由海防向雲南之輸送載重汽車以外運輸不便、由英法輸入之軍需品、運搬上起非常支障、其次一般商品、亦頗壅於海防、一貨車之使用、申請者達數十倍、運費亦昂騰、貨物輸送每一噸運費竟達大洋三百元、而雲南之物價亦日日昂騰、三炮台香煙五十枝一罐者售洋七元、住民着無衣無食、宛然有活地獄之慘狀云。

蘇兵入新疆
黨府極狼狽
命令調查眞相

（香港五日同盟電）最近蘇聯於中央亞細亞方面示積極的態度、數日前突如於派二個旅之蘇聯正規兵赴新疆迪化之消息、重慶政府聞之極度狼狽、據五日重慶來電稱、軍事委員會命令新疆省主席盛世才、從速報告事實之有無、但報告尚未到着、因此重慶當局、關於邊境之情勢愈益神經過敏、因情報不足與蘇聯駐華大使巴那希金氏之患病、故尚未向蘇聯提出抗議云。

天津英租界當局
對日積極讓步
恐怖團巨頭李漢原放逐

【天津五日專電】歐洲戰亂勃發以來、天津英國當局、對日方採極讓步的動態度、英租界工部局、甚於東京日英會談之協定、曩將程錫庚暗殺犯人始、多數恐怖犯人引渡、日兩當局、現依日方嚴重要求、又將恐怖團巨頭李漢原逐放、蓋李某利用英租界警察取締之不徹底、庇護抗日恐怖份子、操縱租界內恐怖團之暗躍、英工部局因容納日方要求、將李某逐放、該李某乃於二日乘英國輪船自天津出發、首赴倫敦、而再返天津場合、事前須得日方諒解英國工部局警察當局、於警察本部招聘日本人顧問之事項、已大體應諾、關於治安問題、以此爲限、因英租界問題將近解決而察知此情勢、痛悔前非、向臨時政府申請歸順之便衣隊亦逐日增加、又關於舊法幣問題、因法幣之沒落與聯銀券之進出、租界內商店公司、均競拒收舊法幣、而使用聯銀券、所餘者僅現銀引渡問題云

天津藍衣社一黨
歸順新政權下
覺醒迷夢參加救國運動
華北與黨府連絡網斷絕

（天津五日同盟電）以天津英法租界爲根據、自事變以來、即專事放火、暗殺、鐵道破壞等所有暴擧之藍衣社一黨、刻以時勢之變化、與皇軍之恩誼、並治安工作、業已醒悟而轉向、其幹部趙再生以下二十名、四日發出聲明、同時正式歸順、在新政府下展開活潑之反共救國運動、天津藍衣社一黨之轉向、可謂已將華北重慶政權連絡網完全潰滅、殊可注目云。

臨時政府編成
治安確保團
駐屯華北各地

【北京五日專電】臨時政府近編成治安確保團、使担當新中國之警備、該團使駐屯北京、北苑、保定、濟南、唐山、正定各地、使擔任華北各地區之治安工作爲方針、以本月二日通州軍官學校卒業之第一期卒業生三百餘名、配屬各地云。

撫河河岸
掃蕩敗殘黨軍

（南昌五日同盟電）日軍下川、尾家各部隊、四日深夜、於南昌東北三十基羅撫河河岸附近、與敗走中之黨軍第二十六師約千五百遭遇、利用月明、加以猛攻、狼狽之黨軍遂向南方潰走中、日軍之猛追、今晨來愈益熾烈至極、而收莫大戰果云。

海軍航空隊
轟炸退却黨軍

（上海五日同盟電）日艦隊報道部發表、四日海軍航空部隊、於江西省北西部三都、觀前、修水相連之地域、發見不堪地上部隊之猛攻擊、向湖北省境方面開始退却之黨軍大部隊、果敢轟炸、毅然低空掃射、與以大打擊云。

世界一周機
終南美航程
橫斷大西洋

（納塔爾四日同盟電）世界一周飛機日本號、四日早晨由里約熱內盧飛機場出發、一路納塔爾而就四日午後二時二十五分安抵納塔爾飛機場云。

（納塔爾五日同盟電）四日午後抵南美最後之着陸地而休憩之日本號五日午前四時八分、目指達加爾阿非利加而踏上大西洋橫斷飛行之壯途、由納塔爾至達加爾距離三千基羅云。

橫斷太平洋
太平號船發現
乘員意氣軒昂

（西雅圖四日同盟電）加拿大海軍警備船報告、四日在其要點班克巴島科克岬海上附近、發現本年六月下旬、由上海出帆經由日本欲往太平洋以來、即行蹤不明之太平洋橫斷小舟「太平號」、該號船被破壞、乘員皆瘦弱不堪、當由本船給與飲料水、食料、烟捲等、當謂來至此處、亦算貫徹初志等等、意氣極爲軒昂、再該船自上海出帆以來、漂蕩太平洋上已百五十日間、自警備船長始、聞得歐洲戰爭之勃發、皆不勝驚訝云。

寺內大將等
由德抵羅馬

（羅馬四日同盟電）訪問德國完畢、三日夜自慕尼出發之寺內大將一行、業於四日夕抵羅馬、在羅馬滯留數日後、豫定八日搭那波里出港之伏見丸經倫敦首途歸國云。

日駐泰公使
實行更迭
河相部長繼任

（東京五日同盟電）野村外相、以刷新外交陣爲方針、乃招駐泰依國公使村井倉松氏歸東京、其後任決以現情報部長河相達夫氏轉任、業於五日由谷次官通達此旨矣、情報部長後任、內定拔擢駐美大使館參事官、正在轉任駐滿大使館參事官途中、目下滯留東京中之須磨彌吉郎氏、又村井氏歸京後、補駐滿大使館參事官云。

日中島總裁
突被怪漢狙擊
子彈僅中汽車

（東京四日同盟電）四日午後八時二十分頃、政友會革新派總裁中島知久平氏、於乘汽車歸宅之途中、行至自宅附近之東京牛込區市谷加賀町地方、不知誰人開手鎗、向該氏之汽車發射、犯人於開鎗後即行逃走、中島氏幸無恙、刻正嚴緝犯人中、子彈中於汽車前部之托泥板上二發云。

日滿意貿易協定
卽將加以改訂
三國間進行具體折衝
要點似在變更各品目

（新京五日同盟電）滿洲國政府、鑑於日滿意貿易協定過去之實績、因其運營上有相當改訂之必要之點、目下與日本政府協力與駐日意大利大使之間、進行具體的折衝、其要點似在變更協定品目之種類並其數量、蓋從來對意輸入以機械、汽車、車輛等爲主、因意大利製品較德美兩國製品價格略高、今後除重工業製品以外、以水銀、石膏、能相當大量輸入、而進行交涉、又滿洲國方面、對意輸出超過額三分之一、從來雖以外貨移讓日本、但今後滿洲國之減免計畫必要上將其中止云。

建設新北京市
西郊新市街着手動工
自後年起出現新面目

（北京五日同盟電）古都北京之西郊、建設新北京市、而永久保存舊城內之文化、同時將中日諸機關移往該處計劃使成爲政治經濟之活動之中心地、業於北京市西郊新市街建設辦事所、着着進行、大都市計劃之內、將於今明年度中完成、決定中心街之具體案、以由萬壽山入南之綫、與北京長安街入北門方之綫、爲中心交叉點、以三百萬坪之都市計劃路、稱爲長安大路與興亞大路之北端、設大公園、沿大路於南方使特務機關、憲兵隊等軍關係機關、領事館、民團等公共機關、及銀行、公司、百貨店等大建築櫛比、以由長安大路交叉點、至南端新站之間爲商店街、長安大路主要使用與北京城之交通主線、於公園內建設永久紀念、此次事變之興亞門、新市街之最繁華地區爲興安大路、與長安大路之交叉點地點、由此至北方設商店繁華地區二處、辦公街之綠地化、又東南端爲日本料理街、南西端爲華街、全市街路正四角形基盤狀、道路工事亦自來月起着手動工、以五百萬圓之總工費、於明年中完成中心街、將自後年起出現面目一新之北京市云。

長篇小說　**落絮飄香**（一二九一）
作者：霄羽　許清繪圖

第二十章　絕路求生、母女居離下　柔情驚變、血淚泣鴛分（5）

不過他想到了吳崇富、想利用自己巴結章紹傑、以及昨晚聽戲、忽然也有章紹傑在座、並且章紹傑說了那些彷彿專爲自己而發的話、他又不住地疑慮、傷感、並且心跳。又過了一會、于三先生就回來了、于三先生今天像喝醉了酒、一進門他就說:「章紹傑那傢伙、灌了我足有三瓶子白蘭地!」于三太太趕緊向他丈夫使眼色、並用手推着說:「得啦、人家灌你、誰叫你愛喝呢?你上東屋睡去吧!今兒我留范小姐在咱們家裏住下了。明天范老太太就搬來。」于三先生似乎已聽人說菊英和他母親、將要住在他家裏的事、他就晃搖着禿腦袋說:「那可好極了、以後咱們住街坊了、祁經理今天還跟我打哈哈、他說:從此以後、你們多了一位芳鄰呀!」說時、他很高興地笑着、白蘭地的氣味從嘴裏噴出來、比菊英聞慣了的他叔父那燒酒味還要辣。于三太太把他丈夫推出去、他又轉首向菊英笑說:「你瞧、你還沒搬來住、就鬧得誰都知道了、以後你們娘兒倆要是再搬出去、連朋友都得笑話我們沒有長性兒了!」菊英也笑了笑、心裏却覺得于三先生那個人也很好。又聽了一會無綫電、于三太太就叫李媽在他那很乾淨的鋼牀上、鋪上兩份漂亮的被褥、就叫菊英睡在裏邊、菊英是很覺得侷促、因爲裏面還身洋布小衣裳、昨天在家裏就滾了一夜、現在都有點汗味了。于三太太的被褥又沒洒什麼香水、菊英躺着、簡直不敢挨着人家太近了。但是于三太太偏要靠近他、並着枕、對菊英絮絮地談話。他先說他的妹妹邱亞男、有個愛人現在美國留學、所以明年邱亞男也要到美國去、又說到他的自身、原來他是南京人、也在中學念過書、他娘家的父親是一位金融界的要人、所以他才嫁了太平銀行于經理的兄弟、現在他的丈夫也在銀行裏有事、並且他們有很多的不動產。說完了他自己、又說跟他認識的那些女太太、什麼章二太太、章三太太、章七太太、章九太太、余八太太、馬太太、劉太太、魯太太、郝四太太、以及吳太太黃鳳貞等等、其中以郝四太太的名譽最壞、章家的幾位太太最有錢。由此又專說章公館、他說那公館的幾位大人都作着什麼官、開着什麼銀行、什麼公司、家裏是怎樣雕梁畫棟、在別處還有多少座洋樓。多少僕人、多少丫頭。可是那幾位大人的太太、淨生了些小姐、只有章紹傑一位少爺、還有兩位小少爺尚是姨太太生的了。他又說章紹傑在家裏是多麼尊貴、他愛作什麼就作什麼、沒有人敢攔、紅樓夢的賈寶玉也沒有他那麼享福、就是一樣、他不娶少奶奶、本來他也訂下過一位未婚妻、是一位交際明星、應當是今年娶、可是不知是爲了什麼、兩人又犯了意見、解除了婚約、他給了那女子幾萬塊錢、那女子到美國當電影明星去了。于三太太說話的次序雖很清楚、可是他所說的那章家的奢華富麗、以及闊人們的擧動新奇、叫菊英這小家的女子聽着倒心亂、他彷彿聽神話似的、迷惘着聽着、同時心裏想:「人家章紹傑是那麼闊、我又是這麼窮、他會能夠愛我?說給誰誰也不能信呀?大概那天在飯店裏、他因爲喝醉了酒、才對我作出那些擧動、後來他自己都許不記得了。昨晚在戲院裏、他說他所愛慕的、是另一個女子、我就多了心、其實、無論怎麼樣、我也不配作他家的少奶奶呀?」這樣一想、菊英就放了心、但同時又回想于三太太那些炫赫繁華的話、他對於章家更是羨慕、彷彿能夠叫自己到他家去看看才好、可是去的時候也得換一件闊衣裳、不然人家公館裏的丫頭也不理我呀!于三太太說了半天話、他也累了、伸着一隻金鐲還沒脫下的雪白胳臂、菊英恐怕觸着他的臂、將他觸醒了、就躲到靠着牆的地方去睡。電燈也沒有關、菊英心裏有許多的事、也睡不着、身體更覺着難受、幾次要想咳嗽、都不敢嗽出。

青島特別市公署布告

爲布告事案查本署爲標辦建設局請安設合東鎭汚水道及華陽路公共廁所一案茲於九月二十一日上午十一時當衆開標結果協順興變更原定標準自屬不合又各商報價格超過原估預算並已證明高昂殊難認爲合格應即宣告無效茲特重行招商投標各商有願承辦者可自即日起於每日本署辦公時間內逕來本署總務科工程股領取標件詳爲閱覽核實填註封固以便投標此項標函經限於本年十月十一日上午十一時（標準時間）投遞本署即時當衆開標過期標函概作無效此布

中華民國二十八年十月　日
注意　本案投標保證金一千元
市長　趙琪

鳴謝

爲鳴謝事竊本會此次遣送三江無業勞工及難民回籍諸蒙大日本海軍武官府及市公署與各方慷慨解囊予以賣助並加指導使彼輩落魄游民得以返里與家人團聚其功德之大非言語所可形容敝會銘感無已用特登報藉鳴謝忱焉

青島三江會館
代表人　馬銘標　鄭方正　丁敬臣　葛升如　郭稚伯　史美隆　敬啓

招募希望給血者廣告

茲因大日本陸軍爲對重病者輸血起見擬廣向中國人招募希望給血者給血者當呈以多額之代價健康者雖採血身體上亦決無異狀給血者可向江蘇路江村部隊直接報名

民國二十八年十月一日
青島陸軍特務機關

招募通譯員數名

茲擬招募精通日語之通譯數名
年齡　二十歲至三十歲
日期　本月九日午前十時（持履歷書）
地址　商河路山東勞山福利局
待遇　月薪五十元前後

商河路　勞工福利局

撤股及出號聲明

王君仙亭曾在敝號担任副經理職務併於民國二十三年加入股本洋一千元合資營業至二十七年舊歷年終仙亭無意前圖同時向號中辭去副經理併撤退股本當經東西大家同意允其辭東西關係於同中人將其股本及歷年紅利如數算明找兌清楚即日出號脫離時已親筆立有二十七年舊歷年終爲止向後久隆五金行生意盈虧與仙亭絲毫無干除當號仙亭已立辭撤字據存證外特再登報端聲明

青島天津路久隆五金行啓

橫濱正金銀行青島分行

本行創立歷有五十餘載
收足另有積存金一億
丸之內名古屋大阪
林亞力山大府紐約
尼孟買喀爾喀達
馬尼剌香港廣東
濱等處其餘通商碼頭
各定期活期各種存款
路一號本行面洽可也

資本股實三千九百六十五萬圓　極蒙社會各界贊許
神戶　門司　長崎　舊金山　上海　漢口　天津　北京　亦均有代辦之家　專辦各處匯兌　並抵押貼現各種放款等一切銀行業務

資本金壹億圓　總行設在日本橫濱　分行設在東京　倫敦　巴黎　漢堡　新嘉坡　業已完全

電話　二三七〇　二九九〇　三六四六
支配人席　副支配人席　輸出入係
電話　二一三九　二一六四　三一一四
送金係　預金係　出納係　公用

總批發

總經理　猪牌、蚊煙、臭蟲藥　祭塔牌顏料

估衣布頭　麒麟鏡子　各種牙刷
舊膠皮子　各種文具　果木梳子
各種洋針　各式暖壺　果木皂盒
各種顏料　各牌香皂　新式煙咀
礎器塘器　化粧香品　各式口琴

新村洋行

青島市場三路十四號
電話五六八一一號

營業科目

花生米　花生油　花生餅　棉花子　小麥
麵粉　化學肥料　煤炭　鹽　玻璃　白糖
海產物　紡織　紡績　諸機器及各種
機器　小型汽車　汽車皮帶　電線　各種金
屬　棉布　人造絲　染色　顏料　化學工業藥品
月星牌皮鞋　其他各種雜貨
三菱海上火災保險會社代理店

三菱公司

電話　大連用　庶務　機械　保險　煤炭　雜貨　穀肥　會計　賬房
館陶路三五號

時論

滬杭日兇暴團一網打盡

黨軍敗戰之餘、無法洩忿、乃行其卑劣手段、專門攪亂後方、明有遊擊隊之焚殺掠奪、暗有兇暴暗殺團之窺伺、復以中國南北有租界關係、而此兇暴團體完全潛伏租界、出沒鬼蜮、行動便利、故自事變以後南北新政府要人、以及黨外在野名流、遭若輩暗算者大有人在、且以此惹起國際重大交涉、黨共方面方自竊笑得計、以爲豢養如許大量鷹犬爪牙、以租界爲護符、攪亂新秩序發展、必遂其志願、總與黨府無補、亦使新政權治下永無明朗之日、執意彼兇暴團、惡貫滿盈、終難久祕、當地日警署當局、察訪周至、努力結果、終至燃犀照渚、羣醜畢現、遂卽一網打盡、使國家社會根絕禍害、洵爲復興東亞之先機也。

據上海電訊、日總領事館警察署、探得黨府軍事委員會直屬之上海特務行動隊所在、乃以愼密行動、搜捕法租界環龍路特別行動隊本部、並匿居租界隊員七處住所、遂將秉總隊長應渭水及劉炳恆等二十餘名完全逮捕、並搜出多量重要書類、並暗殺工作使用之手槍三十餘具、子彈三千數百發、炸彈若干枚、巢穴旣覆、殘留份子亦卽鳥飛獸散、上海之兇暴團體從玆潰滅矣。

士海暴力恐怖團直屬黨軍軍事委員會、組織規模宏大、爲藍衣社最高幹部、復依租界爲屏障、對於南京香港、武漢、北京、天津、及西北各地配置通信區、以電信聯絡、統制暗殺工作、月支巨額工作費、將對該兇暴團體如何重視可見一斑、彼以憑依租界、行動詭祕莫測、將永無暴露之日、豈知被捉之日亦如案豕牽牛、無所施其奸謀、豈非天道好還歟！

過去南北各地發生暗殺案件、和界儼同黑暗世界、由通常視之、已覺極端駭怪、但由彼恐怖團本身論、月糜巨餉、窺伺重大、恐其所奉使命尙未達到百千分之一、由此推究彼之暗殺目的人物未知有多少、故此恐怖團體爲害與亞大業至深且重、今一網打盡、不但上海一域完全肅清、各地不逞份子亦無形消滅、拔本塞源、一擧成功、滬警察署、造福國家、保衛地方之功、垂之不朽矣。

上海破獲兇暴團總機關、恐怖份子悉被逮捕、不僅限於除暴安良、尙有兩層更大意義、此恐怖團非好勇鬥狠之不法份子自行組織、乃奉黨府所使、且爲軍事委員會直屬之別動機關勳出若干證據文件、足以彰明黨府之卑鄙行爲、此其一、方今新中央政權正在醞釀樹立、正爲此兇暴團窺伺活動之機、此禍根不除、將來難保不有更殘暴事件發生、今事先一網打盡、新中央政權前途暗礁悉行除去、將來統一四海、光被華夏、皆爲今次勦滅上海恐怖團體爲之遺基、此其二、有此兩重意義、益覺檢擧租界毀滅恐怖、老巢關係重大、不然僅以檢擧恐怖團本身論、除却幾名瘋狂兇漢、又何足論、此次上海租界大檢擧與新中國前途關係至重、故應從大處着手也。

蘇聯企圖赤化全歐
由波羅的向巴爾幹擴張勢力
欲樹立大蘇聯共和國

【東京五日本報專電】據紐約來電稱、自歐洲動亂勃發以來、蘇聯之動向、最堪注目、自蘇聯與德國將波蘭分割完了後、卽向南方羅馬尼亞伸張勢力、企圖收回比薩拉維亞同時並對北方波羅的海沿岸諸國、頻企發展勢力、與愛沙尼亞締結相互援助條約、已獲得海港及飛機場、更邀來多維亞代表至莫斯科、提出不凍港割讓之要求、如斯蘇聯之勢力、乃欲由波羅的海岸擴張至巴爾幹、據歐洲消息靈通方面稱、蘇聯之如斯汲汲伸張勢力者、乃欲因之赤化全歐、蓋斯丹林欲於歐洲樹立大戰前帝制俄國以上之大蘇聯共和國、據觀其計劃、乃先將波蘭東半部造成烏克蘭白俄蘇維埃聯邦共和國、再以之爲中心、由國際共產黨之龐大機關、德國亦在內、向全歐赤化進行、刻已特派台美托洛夫至蘇聯佔領地域、俾着着實現其赤化計畫、

【紐約五日專電】蘇聯不可端睨之外交術策、殊使歐洲諸國眩惑、據紐約所接情報稱、蘇聯已向波羅的海及巴爾幹諸國、遂行外交工作、一方又據消息靈通方面之報道、則謂已轉力於東南、擬乘英國汲汲於歐洲戰亂之機會、而向阿富汗活動、似企圖締結何棄約、更欲使印度北方亦不敢正視云。

蘇對黑海沿岸各國
強迫締結條約
對羅馬尼亞提出領土要求
土蘇會談未見若何結果

（維堡四日同盟電）以分割波蘭爲機會之蘇聯對波羅的巴爾幹方面積極政策之展開、今已成爲各國驚異之的、據四日維堡所接情報稱、蘇聯政府、與強要波羅的諸國同樣、對巴爾幹黑海沿岸諸國、亦強迫締結相互援助條約、更據他情報稱、蘇聯政府、於今次蘇土會談之際、曾通告薩拉捷克爾土耳其外相、要求向君士但丁堡及其他羅馬尼亞海岸之海軍根據地設置權、並通過巴爾幹諸國之軍隊輸送權、而當地新聞、以薩拉捷克爾外相到莫斯科以來、已經旬日、會談尙不見若何進盆、故憂慮不安之色極爲濃厚。

（莫斯科四日同盟電）莫斯科四日晨來、盛傳蘇聯政府不日將向羅馬尼亞政府要求交還比薩拉比亞地方、與右風說關連蘇聯軍之集合羅馬尼亞國境方面、已着着進行、又據傳塞波斯托波爾兵工廠、於每夜時間外、仍繼續勞動、並以午后八時爲期、施以燈火管制、凡此皆極堪注目者也。

立陶宛政府
重要閣議開催

（科佛奴四日同盟電）應蘇聯政府之招請、三日赴莫斯科立陶宛渥爾蒲希斯外相於同夜深更、齎與莫洛托夫蘇聯外務人民委員重要會談結果、四日晨乘飛機歸來科佛奴、外相以關於右結果俟閣議決定後、再赴莫斯科云。

（科佛奴四日同盟電）立陶宛政府、聽取四日早由莫斯科急遽歸還烏爾蒲希斯外相報告後、卽開重要閣議、烏爾蒲希斯外相報告內容、尙嚴守祕密、但在消息通之間則謂、立陶宛與守蘇聯不日亦將成立與愛沙尼亞間之相互援助條約同樣之條約、一方關於立陶宛懸案之故都維爾納交還問題、現在該地方住民之大部分、並無立陶宛人、且該地方在純然農業地帶、將其併合、徒增經濟的負擔而已、本此見地、立陶宛政府已不固執維爾納地方之交還、但蘇聯之爲其代償、乃預備將舊立陶宛波蘭國境立陶宛人八八百萬名居住地帶割讓於立陶宛、又蘇聯熱望尙海之出口、要請經由維爾納科佛奴海峽至里伯鐵道之自由使用。

英法強硬表示
不爲暴力屈服
對德國提議認爲恫嚇
法政府緊急國務會議

【倫敦五日專電】哈里福克斯外相、四日於英上院討論蘇聯與土耳其之關係、言及不問蘇聯與土耳其共間結如何之友好關係、信無何等影響及於英法土之緊密關係、次言及德國之和平提議、大約對德國之和平提議、不容加以愼重考慮、在聯合國目前之第一義、在不可不根絕依暴力並侵略行爲之支配、而將其完成、然後與土耳其欣然協力、再建世界之秩序、卽其內容如左。現在縱徒然紛紛談蘇聯之政策、幷無何等罣處、蘇聯土耳其兩國之友好關係、對英國土耳其共間、並法蘭西土耳其共間之緊密關係、信不與何等影響、關於德國之和平提議、若德方提議、英法兩國政府固勿論、有愼重審議之用意、但不可宥爲德方恫喝所務、乃至不能與吾人執劍而起之原則相背馳、若用恫喝、其不能以滿足吾人之保障而行之、蓋現在之德政府之保障不充分也、理在聯合國第一不能不行之事、爲根絕暴力與不信之支配、然後英國包含德國、與諸國欣然協力、而擔當世界之再建、余維依他之如何方法、將眞正之和平、而還返此世界者、信有困難云。

法首相言明
與英同樣態度

（巴黎四日同盟電）法蘭西政府、四日於魯布蘭大統領司會之下、開催緊急國務會議、由達賴台愛首相、詳細報告關於最近於外交軍事兩方面情勢之重大推移後、就法蘭西所執之態度、作爲協議、魯布蘭大統領、復於四日對強化法國戰時體制、多數之緊急令署名完竣、其中有規定封鎖相之權限、又食料配給制之再編成云。

（巴黎四日同盟電）四日午前十時、於魯布蘭大總統司會之下、召開之法蘭西緊急國務會議、達賴台愛首相、關於最近歐洲國際情勢之推移、尤其德蘇兩國之分割波蘭、並繼之德蘇和平提倡等、爲詳細報告、並披瀝法蘭西政府、對此之態度、卽達賴台愛首相、關於前記和平提案、引用月之三日在英國下院張伯倫首相之演說、爲之說明、法蘭西政府、表明對此極爲滿足之意、闡明對該問題英法兩國政府之共同態度最後則表明對德國政府、進以德蘇締結新協定及其他凡有之工作、以策英法後退、但法蘭西政府之政策、却因之毫不動搖之強硬意見云。

【巴黎五日專電】達賴台愛法首相、四日午後於下院之外交委員會演說謂、「不問在任何非暴力所能屈服者」而斷乎披瀝決意、幷謂「法國常與英國採同樣立場、不能承認德國恫嚇的媾和條件」云。

英政府承認
新波蘭大總統

【倫敦五日專電】據消息靈通方面之情報稱、英國政府、對拉茄維滋新波蘭大總統、已與正式承認云。

德今日召集國會
總統重大聲明
歐洲和戰運命集於一身

（柏林四日同盟電）希特拉總統、定於本月六日正午（日本時間六日午後八時）、召集大德國會之旨、已於四日夜發表、蓋希特拉總統擬於右國會將波蘭作戰已完報告全國民、同時並以英法兩國爲直接目標、將有重大聲明、並因新德意協定及最近德意會談、已有應付之萬全準備、更對四日張伯倫首相之下院演說並五日達賴台愛法首相之演說、經檢討後卽可發表、決定歐洲和戰運命之歷史的聲明、提議、似有非傾耳機運之情勢云。

【柏林五日專電】對三日張伯倫英首相在英國下院之演說、四日德國各報曾有種種論難、其中如柏林日報、則有如左之論調、中立國皆欲停止戰爭、英法之新聞通信、乃使國民知有和平之可能性、以德國提議之和平、咸謂係暴露德國之脆弱性、但八千萬之德國國民、以如一朝有事之際、則咸持武器一人不遺同赴西部戰綫、可是八千萬國民之言動、可由一人指導者之指揮、以表現之云云。

柏林統制生活
戰時色彩濃厚

（柏林四日同盟電）德國國民依然希望和平、蓋以日常生活日增、戰時色彩日趨濃厚、食料統制之最後緩衝地、每日滿員之料理店、亦自三日實施買票制度、因之顧客皆裹足不前、自明日又將施行何種買票制度、則尙在不明、以故各百貨店賣場、有甚多欲買而存儲之民衆、相繼殺到、惟自是相繼至何時尙未可知、共置於燈火管制中市民唯一之安息所、爲電影與演藝及跳舞、今政府亦以民心萎縮爲慮、故自數日前將跳舞之禁制解除、於是繁華之跳舞場乃急呈熱鬧之象、一方電影與演藝、亦皆與國民堪以長期戰之活氣、其政府獎勵之方針、主題須避戰事者及陰慘者、限定以喜劇與娛樂本位之影片、以振其精神云。

商船無限制干涉
美國絕難容認
調停和平說亦絕無其事
赫爾國務長官對記者談

（華盛頓四日同盟電）因交戰國艦艇破壞通商路、愈加激烈、赫爾國務長官、乃於四日以「美國政府對美國商船並通商無制限干涉不能容認」之旨、聲明如左。美國政府、綜合所得情報、歐洲交戰國近於大西洋及波羅的海方面、有愈加頻發之傾向、美國政府、不能承認對美國船舶並通商無制限干涉之合法性、然美國政府以在如斯特殊事情之下、對交戰國除不積載貨物場合、搭載由歐洲歸還之美國人、對一切之美國汽船、於前述水域、特賢明考慮務警告危險存在之旨。

（華盛頓四日同盟電）最近再由歐洲傳和平提議說、關於美國斡旋或參加平和會議、有各種之說流布、四日赫爾國務長官、於與記者團會談、對記者團方面之質問、「由歐洲諸國公式或非公式關於此問題、似出以試探美國之意向乎」、答以「如斯提案全無」、而否認之、目下美國之空氣、對此種平和

美國不參加歐戰
英法亦必獲勝
美前總統胡佛氏預言

【紐約五日專電】前美國大總統胡佛氏、關於歐洲動亂之前途、對哈瓦諾德氏（美國有力新聞經營者）之質問、以美國縱不參戰、英法亦無敗北之事、遂有如左之囘言、余關於此次歐洲之動亂、統陸海空軍經濟戰線之總力戰、全體以研究之結果、英法聯合軍、不但可守其立場、且因敵方之膠着狀態、不至惡化、今戰爭僅經一月、德國之飛機與潛水艦、雖極活躍、英法持有統禦世界七大海之力、在經濟的方面、以德國之食糧不足爲最重要、今雖有蘇聯援助、以補其不足、但尙不充分、美國因有以上之事實、無犯參加戰爭危險之必要、大可從傍靜觀云云。

德海軍當局
檢索汽船
已達七十二艘

（柏林四日同盟電）德軍司令部、於四日關於東西兩戰線並海上戰況、發表如次。一、在西部戰綫、除由法蘭西軍砲兵陣地有微弱之砲擊外、全綫均極平靜。一、在海上通商路遮斷綫、自九月三十日以來、檢索之七十二隻汽船、其一部因載戰時禁制品、故護送於德國海港。

糾合中立各國
促歐洲休戰
美上院議員詹生氏提議

【華盛頓五日專電】孤立派巨頭共和黨詹生上院議員、四日對上院提出「擬請羅斯福大總統、糾合中立國全部促進歐洲休戰」之決議案、其提案理由、乃強調謂此乃美國不捲入戰爭旋渦之最大方法云云。

英法土協定
傳尙未簽字

（巴黎四日同盟電）圍繞巴爾幹之英、法、德、蘇、意各國之外交戰、最近已呈非常之勢、英、法、土三國之相互援助協定、據傳上星期在昂哥拉已爲臨時簽字、但據四日哈瓦斯通信昂哥拉電所傳、英、法、土三國交涉、已圓滑進行、但三國相互援助條約之簽字、因薩拉捷克爾外相尙未由莫斯科歸國、在該外相歸國前、殆不能實現云。

英政府强化
戰時內閣
各自治領代表均來本國參加

（倫敦四日同盟電）加拿大、南阿非利加聯邦、奧大利亞、及紐絲綸各自治領政府、組織大英帝國戰時內閣、俾各自治領英本國之連絡統一期無遺憾、卽艾登自治領相、四日於下院本會議明言、「各自治領政府、爲圖戰爭遂行必要之事務一般之調整、以閣員派往倫敦之提案、表全部贊意」云、并發表「各自治領代表參加之戰時內閣、業經成立」云、是故英本土及四自治領玆成爲一體、以備長期戰、鞏固結合與覺悟者、頗值注目云。

已經德方釋放
萊多維亞貨船

（里加四日同盟電）萊多維亞政府、四日發表、日前被航行波羅的海方面之德國軍艦拿捕、護送基爾軍港之萊多維亞貨物船本日已予釋放云。

北歐中立國
多運送禁制品
德對挪威警告

【荷色羅五日專電】自歐洲戰爭勃發以來、北部歐洲中立諸國之船舶、因盛向交戰國運送戰時禁制品、故德國政府於四日向挪威政府送致嚴重通告謂、德國海軍當局、遵守戰時通商條約、運送船如遇潛水艦、發出信號、卽應立刻停航云云。

英瑞兩國締結
戰時通商協定

【倫敦五日專電】據確聞、自三日在倫敦之英國瑞典兩國間、締結戰時通商協定交涉、正在進行中、惟現在尙未脫預備的會談之域、但戰時通商協定如果締結、則英國之瑞典鐵鋼購買力、似將增加、且英國與瑞典以外之斯坎的那維亞諸國、亦有締結同樣通商協定之意云。

意大利政府聲明
否認斡旋和平
稱此種事實毫無根據
如蒙申請或加以考慮

【羅馬五日專電】雖傳墨索里尼意大利首相、企圖召集平和會議、但意大利政府對於該事、以事實毫無根據、發表聲明如左、最近雖有墨索里尼首相、考慮平和會議之召集、而擧參加之國名而報道者、事實毫無根據、而於現在之狀態、意大利不採如斯種類任何之主動的立場、如以上意大利政府、述不採任何提議現狀和平之主動的立場、故將來之態度如何、不能判明、在英國方面、認僅以波蘭民族作成新波蘭國之事、有困難之點、蓋墨索里尼首相、對平和會議之眼目見解、尙未明顯、在墨索里尼首相、或將來由於和平之素地、如有由交戰國任何方之申請、有考慮採主動的態度之用意、亦未可知也。

法當局逮捕
反戰份子
法各報主張
剝奪共產黨

（巴黎四日同盟電）法蘭西軍當局、於四日早因有請卽時締結和平、而向上下兩院議員散布反戰的小冊子之事、遂將二名共產黨員逮捕、法蘭西共產黨、自前者發下解散命令後、卽改稱法蘭西勞農黨、依然繼續活動中、四十三名、該黨所屬下議員之一部、最近對耶里奧下院議長、爲討議和平問題、會提出請卽時召集議會之公函、達賴台愛首相、四日遂召集急遽閣議、關於對彼等前共產黨議員之措置、爲重要之協議、一方巴黎各新聞、於四日同以共產黨員之行動、斷定爲間諜行爲、故主張「下院宜將今尙享受議員特權之七十三名前共產黨議員之資格剝奪」云。

滬日方警察破獲
恐怖團總機關
中心分子多名一齊檢擧
特務行動隊已一網打盡

（上海四日同盟電）日上海總領事館警察、事變以來、擬絕滅以公共法蘭西兩租界爲根據、始終揮其魔手繼續而來之狂奔抗日恐怖團、坂警察部長以下、乃擧全能力、突止樞部、

繼續搜查

而入本年、同時漸究明軍事委員會直屬上海特務行動隊之全貌、乃以七月十二日拂曉爲期、於橋詰書記生、湯淺警部、前畑警部補指揮之下、得工部局日本隊、及法蘭西工部局之應援、一氣襲法蘭西租界環龍路之總本部、將代理行動隊總隊長秉第三隊長應渭水、加以逮捕、同時分數隊如電光石火、襲亘公共法蘭西兩租界處一黨之隊員之巢窟、將中心份子突、自此繼續更進檢擧之手

一齊檢擧

之結果、遂成功代理總隊長應渭水、劉炳恆、邊與山、王志明、駱四尉、他幹部以下合計達二十餘名之恐怖團員之總檢擧、并沒收多數重要文件及使用於暗殺工作之手鎗三十餘枝、彈丸三千數百發、炸彈其他多數之證據品、對特務行動隊之工作、加以澈底的痛擊、因日領事館警察之不眠不休之活躍、今也自軍事委員會當局之特務行動隊之全機構、並

對唐紹儀

周鳳岐等多數親日要人之暗殺事件以至南京日總領事館毒酒事件、令人戰慄、兇惡至極之暗殺工作之全貌、悉暴露於白日下矣、此次被檢擧之特務行動隊、係以賀耀祖爲局長、爲隨屬重慶政府軍事委員會調查統計局特務處之機關、其實權爲藍衣社之最高幹部、在軍事委員會蘇浙行動委員會忠義救國軍總指揮戴笠之手、

其指導下

於事暗殺非佔領地以內之親日要人及放火、爲妨害一切之親日的政治經濟運動、而不選手段、爲遂行其目的起見、置通信區於南京、上海、香港、武漢、北京、天津、及西北各地、更於其下設通信組、將其配於各需要地方、共同之連絡、一切使用無綫電、企圖統一的展開暗殺工作、

其費用月

額達十萬元以上、僅上海一處每月達三萬元左右、上海特務行動隊、係以凌秋雲爲總隊長、以應渭水代理總隊長、每至實行暗殺之際、以應爲現場總指揮、行動隊分四隊、各擁五六十名之隊員、以作製要人之動靜調查名簿、寫眞之蒐集等爲任務、與情報組採緊密連絡、行

暗殺工作

極有組織的行動隊情報組共計達三百九十七名之多、爲堂堂之暗殺團、足證實蔣介石於上海、爲何重視此種工作、而該抗日恐怖團巧於利用租界之合法性、似嘲笑工部局警察之無能、揮傍若無人之兇手、卒由日警察之手檢擧矣、唐紹儀之暗殺事件、南京日總領事館喜和紗廠放火事件、其他各件、

毒酒事件

種暗殺放火事件、判明悉爲彼等一黨之犯行、且有其他未遂事件、不遑枚擧、傳上海特別市長等之暗殺計畫等。亦因以次之檢擧而防止於未然矣、該團之主魁凌、本年始後中央招電、而離開上海、一切委任於應、此次之大檢擧、因殘留份子、殆無統制、均陷於極度疑心生暗鬼、遂不得已不特停止特別行動隊之實際行動、而於實質的殆等於潰滅之狀態矣。

時行秋令，正宜進補
一年一度……轟動青島之
「張道郁百補酒」
第一次貨已出壚……開始售賣·
◆用高貴珍品藥料……費了三個月始製成。
◆此酒的功效如何……敢以信譽來做保證！

主治各症

男女虛弱 面色青黃 色慾過度 癱瘓麻木 膀胱寒溼 少年斲傷 月經不調 保產安胎
氣血雙虧 自盜盜汗 早婚虛損 風溼骨痛 夜多小便 丹田無力 經閉經多 產後失調
先天不足 頭昏目眩 精神衰弱 脾虛胃弱 遺精滑精 坐臥不甯 臨經肚痛 病後欠補
後天失調 腰膝酸軟 四肢無力 腎虧腰痛 精力萎頓 精寒陽萎 赤白帶下 服之均宜

願君及時進補，永保健康。
……每瓶一元二角……函購運費外加
青島山東路南首至誠藥社經售（電話五一七五）

淋
◎治淋專藥 ◎一盒除根
◎電話購買 ◎通知卽送
直搗淋菌老巢……
殺絕淋菌
◇趕盡殺絕……寧不留種
◇根本解決……永不再發
【至誠淋濁丸】專治五淋白濁、婦女淋性白帶、能根除淋菌、服後三小時見效、藥性王道、不傷胃、不礙生育、輕者一盒、重者數盒準好！每盒一元二角、能服四天、特製加料、每盒二元。
至誠淋濁丸 有此功效。

青島山東路南首
至誠藥社內
電話五一七一五
夏勤女士
▲有五年以上接生經驗……敢保孕婦滿意。
▲收費非常公允……有說明書歡迎索閱。
專門產科
電話邀請 隨請隨到

營業科目
辦理海陸轉運事業
倉庫營業、報關代辦
包裝部、運搬貨物等事實
總經理水火保險一切事宜
關於直接或運輸資金之墊付
◎國際運輸株式會社青島出張所
山東路一八三號 電話六五〇四號 六五〇一號
荷扱所 北京路八三號 電話六一二三八號
本社 大連
支店 營業所、日滿各主要地及膠濟、津浦、京漢、京包、北甯、各主要驛

鑄鐵管代用品
埃塔尼特管
鑛山用管
上下水道管用 電纜管用 瓦斯管用 溫泉送湯管用 各種工業用
代理
阪東調帶出品
各種膠皮帶
日立製作所山東省總代理店
鐵道、鑛山、船舶用 諸機械 各種工業用品 各種電氣用品
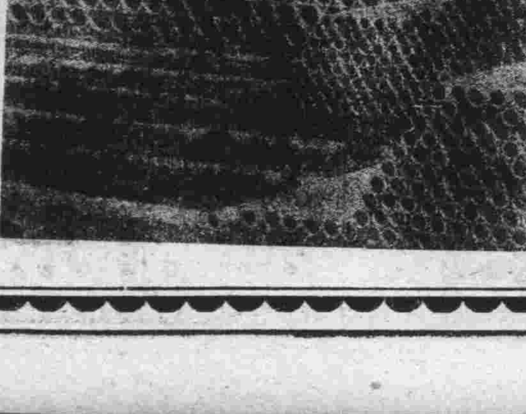
株式會社 隆光公司
青島市場一路 電話 七二二三 二九七五 六三三六 番

濰縣反英情緒高張
三次反英大會
分組着手實施英貨檢查

濰縣通訊 本縣各界民衆、以英國自鴉片戰爭後、視中國爲殖民地、經濟上文化上侵略中國無惡不至、近又變本加厲、援助黨府、延長戰期、助紂爲虐使人民流離、藉通商名義、擾取我國金錢、用離間手腕、破壞東亞和平、其種種不良行爲、實令人髮指、本縣各界民衆、爲使狡英反省已於七月六日開會促英反省及第二次反英宣傳週、但狡英猶若罔聞、仍供給黨府軍火、做東亞建設之障礙、本縣民衆爲排除英貨及謝絕英人雇傭起見、於日前假新民教育館大禮堂開第三次反英大會、討論工作進行、一切事項、玆將議決各案錄次：

討論事項

(一)第三次反英大會本會應如何組織案、議決、共分四大組、每組若干人選推如下。
(一)登記組三人、張幹臣、陳燕五、毛慶壽。
(二)調查組十五人、李星五、康聖甫、郎次聞、陳季高、孫建初、柴益三、魏子宜、畢星五、郝建庭、上海公司、華德祥公司、杜匯川、楊震生、姬宣三、陳志一、
(三)宣傳組十人、侯新民、
(四)庶務組一人、王晉榮、
二、本會反英工作應如何着手案、議決：由十月一日起至七日爲登記期、各商號或住戶買存英貨的、先到商會登記之、但不得越過一日至七日。
三、登記期、以後宜如何辦理案、議決：由十月八日起至十四日、爲調查期限、
四、本會反英工作宣傳組宜如何進行案、議決：由侯新民擔任散發各種傳單二千張、並擁護汪先生之和平主張傳單三千張。
五、本會在驗英貨時宜用驗訖戳記案、議決：刻橢圓形橡皮印一方及水印一方。
六、本會查驗英貨宜接洽何處案、議決：函請濰縣車站站長華北汽車公司經理、停止運輸英貨、如英貨由外來時、先通知本會檢驗處理之。
七、本會宣傳時之旅費、應由何處通融案、議決：暫由第一區區長處接洽通融之。
八、本會擴大宣傳反英工作宜到何處案、議決：到二十里堡坊子兩處。
九、本會反英及擁汪之傳單應印若干案、議決：由侯新民擔任印之各三千張。

津考取留日生 本月十日東渡
教育局令該生等報到

天津通訊 津市教育局前次考取留日公費學生後、所有一切出國手續正辦理中、頃局方據日本領事館電、謂已得外務省允許、定於十月十日即可出國、昨日教育局特通知各生、其原函如次：逕啓者、本局前次考取留日公費學生、業經錄取在案、玆准日本領事館電稱、已得外務省允許、定於十月十日出國、玆將關於應行籌辦事項開列詳細項目、一併函寄、並訂前日上午十時(新)來局報到、幸勿延誤、此致蘇翔林、王思敬、郭美慧、陳從周、孫裕光、王耀彩、張鼎遠、王淑雯、王廷蔚、姚鈺琳、劉正諾、杜景洪、文源、故福綏、史幼雲、趙逢源、李湧森、祖秉和、張仁屏、吳金年、富家翔、

(附留日公費學生出國籌備各事項目)
一、旅費先由各生自備、最低每人需要六十元、到日時再行付給每人四十三元。
一、二寸半身像片每人四張
一、出國證手續、
一、購船票、
一、出國前須行防疫注射、(在本局)。

天津石家莊間 將開鑿兩運河
計工程費共二千萬元

北京通訊 建設總署爲使石家莊及門頭溝兩地之特產、向京津兩地輸送便利起見、頃擬於天津石家莊間、及北京門頭溝間開鑿運河兩條、工程費共計二千萬元、石津運河經費爲一千萬元、河身爲三十米寬、深約二米至三米、由滹沱河引水、最初行駛吃水百噸之輪船、豫定將煤棉等主要產物、向津市輸出至京門間運河經費亦爲一千萬元、河身爲二十五米、深一米、由永定河引水、最初行駛二十噸之蒸氣船、俾使門頭溝附近之煤炭輸出便利云。

北京奉天間 定期航行
二日起已恢復 京連時刻變更

北京通訊 去歲以來、停頓之北京奉天間之定期航線、頃經中華航空公司之籌備、本月二日起、恢復通航、開始旅客郵件之輸送、至北京大連線之航行時刻、亦已略有變更、玆將該兩線之航行時間誌次：

—京奉綫— 往航、(一、三、五)奉天開十時、錦州到十一時十五分、錦州開十一時二十五分、北京到十四時三十五分。復航、(星期二、四、六)北京開十時、錦州到十二時五十五分、錦州開十三時〇五分、奉天到十四時十五分。

—京連綫— 往航、(每日)北京開九時三十分、大連到十一時二十分。復航、(每日)大連開十三時三十分、北京到十五時三十分。

沂水縣劉知事 視察東里店
跋涉二百餘里 沿途修整公路

沂水通訊 沂水縣知事劉崇光氏、蒞任視事後、推行縣政、不遺餘力、對於民間疾苦、異常關心、除連日深入農村廣事宣傳外、復於日前親率宣傳員及警團一千人等、徒步赴東里店視察、該地前爲沈鴻烈所在之地、乃爲頑抗之區、以是焦土慘跡、較他處爲尤甚、民衆所受塗炭、無以復加、宣撫工作、實爲刻不容緩、劉知事到達後、略事休息、即廣事宣傳、計到有郝莊、王家河口、店子、河南莊、韓王莊等村落、每至一村、即召集村長、民衆、懇切慰問、詳加指示、一般聽衆、莫不爲之動容、沿途並督夫修築道路、時經四日、跋涉二百餘里、于前日始行返署云。

魯南青訓所
蘇文祿氏任教員

益都通訊 山東省魯南道、新民會指導部、以新民青年訓練所第三期學員已報名截止、於十月一日正式開學、現感所中教官不敷分配、恐誤學生之學業、將派新民會部員蘇文祿前往青訓所担任教官、並指示一切、嗣後對於魯南道青訓所、應進事宜在谷內主事及蘇指導官領導之下、定有一番驚人之成績云云。

保定道舉辦 農民貸款
已貸出萬元

保定通訊 新民會保定道指導部、鑒於本年清苑附近被水災情奇重、一般農民困苦萬分、今又將屆小麥播種之期、各農村對子種款項、均甚恐慌、指導部爲復興農村救濟農民起見、特舉行秋麥子種貸款、今第一次貸款已發出金額爲一萬元、貸借之農村合作社、共三十一處、播種農田面積可達萬餘畝、指導部厚生科合作股、正整理調查各事項、並積極籌備第二次貸款各事宜云。

京衛生局實施 普遍注射
各街巷挨戶檢疫

北京通訊 本市衛生局、辦理內四區檢疫注射、前日終了、昨日集中該局所屬十五班注射班、開始實施外五區之挨戶檢疫注射、是日上午九時、十五個注射班全體人員、在市立醫院集齊、會合後、即分段出發、赴該區各街巷挨戶實施檢疫、凡界內區民未曾注射者、一律注射預防霍亂疫苗、按該項清潔班、係按本市十五警區組成十五班、每班擔任一區工作、此外內四區外五區均使集中全力以赴、亦爲求其迅速敏捷也、外五區檢疫注射工作完了後各注射班即分別各返原區、各自實施其本區內之檢疫注射工作云。

蒙疆產業建設發展
在華北募勞工
至年終能招到萬五千人

張家口通訊 張家口勞働統制委員會、自經成立以來、即由蒙古聯合委員會民政部、制訂勞工工作地點及工資給與章則、俾爲一般勞働者、謀求保障該會爲適應蒙疆產業建設等之飛躍發展、乃由華北各地招募大批勞工、計六月份共募集二萬五千人、七八兩月份共募得二萬人、故至九月份因各地水災發生、預計至年終、尚能招到一萬五千人、共合六萬人、逆料明年或可招到十五萬人、後年可招到二十九萬人、現因時將寒冷、對諸勞工工作事項、極待籌議、張市公署特會同警察局、定於十月二三兩日、開催勞働統制委員協議會其討議事項、爲關於勞工之分配工作、給予工資之數目、飯食之配給(現在麵粉一袋可供二十八人食用)衣服之改良、衛生之設備等、以上事項、至遲於十一月中須一一實現、屆時並將由攝影公司攝製影片、分運各地映演、以資介紹蒙疆新興地域之勞工情況云。

津全市官民總動員
分區清潔掃除
於四日起開始檢查工作

天津通訊 津全市總動員清潔大掃除例由衛生及警察兩局、於五月及十二月中、執行兩次、惟衛生局鑒於災後之津市、各區空氣不潔、積存穢物汚泥過多、難免疫癘流行、爲防患未然起見、特協力防疫、提前舉行清掃、已於上月二十九日起、由各區市民同時進行掃除、至本月五日爲止、並於四日開始至七日止、執行初步之檢查工作、另組成十二清潔檢查班、於八日開始工作、在各區執行云、玆誌各區清掃日程及地點於後：

第一區 十月一日、東馬路、北馬路、大胡同、老鐵橋、東門內、二日、關帝廟、天后宮、金湯橋、南斜街、三日、南市、大舞台、南門東、大興街、四日、東興市場、福安街、清和街、廣善街。

第二區 九月二十九日、南門西至西南城角、三十日、西馬路一帶、一日、北馬路一帶、二日、北門內至南門內、三日、西門內至鼓樓西、四日、西關街一帶、五日、西北城角一帶。

第三區 十月一日、侯家後、估衣街、針市街、二日、河北大街、關上、邵公莊等處、三日、關下及北開等處、四日、西頭大藥王廟太平街梁家嘴、五日、北營門外大紅橋。

第四區 九月二十九日起十月五日止、飭各該管所內商住各戶每日掃除。

第五區 十月一日、山關大街、錦衣衛橋、及各巷、二日、新大陸、昆緯路、及各閭巷、三日、陳家溝、水梯大街、及各閭巷、四日、大經路各緯路及各閭巷、五日、金家窰大街及各閭巷。

第六區 九月三十日起十月五日止、德源里等三派出所、東樓等三派出所、西樓及義園前二派出所、永安里復興里二派出所、丁家花園等四派出所、陳塘莊等二派出所。

第七區 九月三十日、郭莊子等五派出所、一日、沈莊子等四派出所、二日、李公樓等五派出所、三日、萬新莊等四派出所、四日、大直沽等六派出所。

第八區 九月二十九日、三十日、西沽村、十月一日、宜興埠、四日、二日、南廠村、三日、丁字沽。

第九區 九月二十九日至十月五日、該管界內共分八段逐日掃除。

特一區 全區分八段擧行

特二區 九月三日、學堂胡同、二日、大佛寺、一日、糧店後街、三日、十字街、二日于廠街。

特三區 以派出所爲單位實行之。

徐水災救濟會 正式成立
已開始辦公

徐州特約通訊 邇來各地水災慘重、一般災民嗷嗷待哺、亟待救濟。徐市社會局於前日召集徐市各機關組織水災救濟委員會、即日成立開始工作、玆將各情形分述於次、出席人員計有徐州市公署徐惠伯、新民會石光斌、商會李藹堂、稅務局吳少儀、銅山縣公署專員公署區市公所代表十餘人、由社會局長胡秉初主席報告開會意義。

—討論事項—(一)救濟目的、以天津市內河北各地水災平均分配、(二)本會定名曰徐州各界救濟水災委員會、設常委五人、專員爲會長市長縣長爲副會長、新民會社會局商會市區公所、警察局爲常委、(三)本會於九月卅日成立、(四)本會組織計分總務賑務監察三部、(五)決定祕書長祕書人選、(六)定十月四日下午開成立會、(七)本會公費由各機關分擔、(八)本會聘請地方日華聞人爲顧問、(九)本會會址設於社會局云。

徐各縣警備隊 組織完成
各區自衛團 亦組織成立

徐州特約通訊 徐州地方治安已告確立、現當局爲加强地方武力、特組織縣警備隊、隊之下又設立特務隊、二中隊以下、設立騎兵分隊、頃已組織完成、至各區自衛團、亦已組織成立云。

昌邑四期青訓 畢業典禮
中日各長官蒞臨

昌邑通訊 本縣青年訓練所第四期學生、現已期滿、成績頗佳、已於日前上午九時、舉行畢業典禮、首由縣知事代表致訓詞、繼由友軍各長官及各團體代表、均有懇切祝詞、該所全體學生聆聞之下、甚爲感動、將來派赴各鄉村推行新政、定有一番好成績云。

方道尹率隨員 赴益都一區
參加少年隊結成

青州通訊 魯南道方道尹、於日前午前率隨員人等、赴益都第一區大淵鋪、參加青年團及少年隊結成式、復於午後三時、轉赴赤澗、視察道保衛團防務、并垂詢該地民情、至八時許、始乘車返署云。

昌邑縣署派員 查勘公路
以便設計修復

昌邑通訊 查本縣烟濰柳昨兩公路、自經秋雨連綿、路基多被沖刷坎坷不平、行車極感困難、現縣署爲統籌修復起見、特派本署建設科科長傳實銘、連日隨同皇軍治各公路線隨地查勘、以便設計修復云云。

反英專欄

英帝國施用陰謀 阻中國復興
揭竿斬木非打倒老英不可

在近月以來、我國聽見各地民衆「反英」「反英」的聲浪、眞是如雷灌耳、這是眞正民族覺悟的呼聲、這是興亞運動中必然的現象。何以言之？我們中國早就應當開始實行反英運動、不過力量薄弱、勢力孤單、以致使狡猾的老英帝國主義年年壓迫中國、年年侵害中國、現在好了、不但中國國民覺悟了、全亞民族都覺悟了、吾們要令全亞民族共同起來、聯合打倒這東亞的公敵英國、因爲我們要振興東亞、復興中國、必須要剷除一切障礙物、必須肅清一切惡勢力、我們東亞民族是光明的、東亞民族是自主的、絕不容有白色人種禍亂我們的團結力、侵害我們的領土權。

素以陰毒稱著的英國、自從吞併了亞洲的印度以後、勢力一天一天的東漸、首當其衝的是中國、初以鴉片麻醉中國、繼以武力侵奪領土、要香港、開商埠、無所不至、侵略西藏、擾害長江、視我中國如盤中肉、廚中餐、時時鼓動瓜分、翻開我國近世史來看、幾乎年年受老英的欺辱、這是東亞民族的大羞恥、此爲我國在這興亞運動中首要反英的第一個理由。

民國以來、老英希圖、更形變本加厲、阻撓革命、五卅慘案、六二慘案、沙基慘案、無一時不在擾害中國、我中國國民忍無可忍、所以在這興亞運動中首揭義旗澈底主張反對英國、此爲反英的第二個理由。

事變以來、蔣政權失敗、新政權樹立、這正是復興中國的機運到了、而老英帝國唯恐中國復興、暗地施用種種陰謀、資助蔣氏、直接妨害復興之機、間接介紹共匪擾亂中國、實屬罪大惡極、我東亞民族當羣起而攻之可也、不但如此、更在租界內暗藏共黨份子、僞造聯銀紙券、豈祇擾害金融、實乃製造共黨、租界既行佔據、交涉尤形狡展、如此虎狼、豈容潛伏、此爲興亞運動中要反英的第三個理由。

有以上這三種充分的理由、雖三尺童子、無知村婦、亦將揭竿斬木、非打倒老英不可。(喚緒)

皮膚花柳 淋病專科 天津 分此 三山醫院

○前因實用化學療法及電子療淋機治療急慢性淋病確具把握經於去年九月初公開貢獻社會茲特將成績報告藉證治效眞相

[illegible]

注意 [illegible]

一九四〇年一月份治愈 急慢性淋病之成績報告

病情 期愈	五日治愈	十日治愈	半月治愈	廿天治愈	一月治愈
急性淋病	39	84	11		
亞急性淋	21	56	15	5	
慢性淋病	29	71	42	13	7
有變症者		1	27	45	9
婦女白帶	4	19	12	20	

由津到青 報告對在津最近治淋學術進步情形及臨床實驗成績

最近治淋學術進步情形 根愈期限縮短主要原因

淋濁病之治療、依據藥效者、可十之七八、而必由醫師經驗、爲之隨機應變、支配合度、乃能收效、關於治淋之醫法及藥物、在學術方面最近進步之情形、余早經因實驗有效而確能短期斷根也、一九三九年九月初、刋登各報公佈、蓋此種電療及化學療法、運用得當、玆再複述約略、二度貢獻。

電氣療法 紫外線之電療早已沒落、長波透熱亦嫌利少弊多、短波製作頗見進步、然最新之電子療淋機、根據外差式原理、尤顯特效、治急性迅速可靠。

免疫療法 一般治劑無論多價單價、自家及混合、因祇能促起被動性抗體故收效較差、最進步之淋菌抗毒素則爲自動性免疫、故力宏效確、治慢性靈極。

化學療法 新製品如德製大健風洛太龍及寶威出品等新製鳥利龍法、治慢性而能配合適當醫藥併合實用確有特效、但單用及用不按藥理則亦難收預期之效。

手術療法 [illegible]

應注意的常識 [illegible]

診所 台東鎭威海路一五六號
時間 上午八點起 下午十點止
檢察免費 不收號金

諸君特別注意

總批發 國產淋敵丸 犀黃清血丸 補腎黑牛丸 魚便消回丸

敝院爲便利起見 總代理處 西鎭雲南路三山大藥房 四號汽車東鎭總站

每盒兩圓

初起久患 屢治不愈

花柳淋病 魚口便毒 下疳橫痃 痳氣偏墜

一盒除根 確具把握

一掃光藥膏 主治乾癬膿瘡頑癬
六〇六藥膏 顆瘡一切
一掃光藥水 皮膚搔搓
全治水 患處立效

全治膏 主治風寒麻木 四肢筋骨疼痛 痳氣偏墜跌打損傷 貼患處立刻見效

△特別注意▽ [illegible]

青島 三山藥房 東鎭威海路一五六號 通用電話四八八四號

肺癆病準癒

Haliva

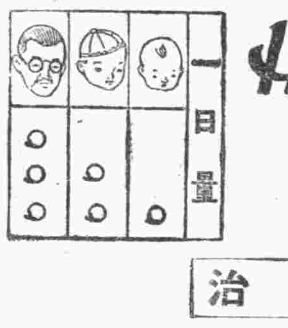

主治
滋除肺癆 强精補腎 强化骨格 虛弱孩子 胎前產後 治嘗大眼

吾人此爲蛇蝎而所怕畏者便是肺癆病(結核)也。全球醫家齊口均認之人類之二大勁敵、乃是此結核與梅毒、凡此結核之病菌、浮游於空氣中、趁於人體呼吸器管、逕入肺臟之中、當時並不發生任何表面之症狀亘於久時漸自播繁、而養成其勢力、故吾人雖已被此病菌所侵入、却不知其罹患、然一遇因種々關係身體之抗病力發生障碍或衰退、即以兇暴勢力、蝕腐筋骨內臟、長此以往、將其寶貴之一生涯、可惜斷完了矣。然而吾人之四周、有者均皆千病萬疫之病原細菌故總不免時常由口及呼吸器管抽收於體內、但若此病菌之門路(乃呼吸器、肺臟)之抗病力、頑强異常則能自然將此病菌殺除防遏於未然、否則反爲病菌與以最適之溫床、而使之任意繁殖。起根發腳既、然如此果擇河法、將此渾身之防壁、强化爲完全無缺乎？

爲之無論如何、充足補給維他命甲與丁、此乃强化呼吸器官與肺臟防壁之唯一元素也。因此早有魚肝油劑、爲此目的、旺盛使用、但其油狀之腥臭難服、即使吾人害其口味而未能連日服用。然今有聖魚肝精丸、糖皮小粒「哈利巴」不但其効力勝於油狀强大數十百倍、而其服量之至少、服法之至美、效力之神確、乃可謂超群絕倫之肝油劑、博取全球醫藥界、與一般社會之莫大讚稱、服本劑救治肺癆、而補精力强身壯體之人士、整萬整億矣。秋季是補身之好機 更要服用魚肝油劑、是以易服効大之「哈利巴」爲吾同胞之癒癆强精、敢玆勸服！

全國藥店均有出售
定價 100粒…貳元九 500粒…拾貳元伍

(强効糖衣魚肝精丸)
聖魚肝粒 哈ハ利リ巴バ

新聲

金言

▲最偉大和最爲人所需要的便是希望的建築師（比察）

▲希望是戀人的竿棒、握着它而行、揮舞着去反抗頹喪的意志。（莎士比亞）

錢與遺產

○醴花○

我以爲：金錢不過是工作的代價和一部份物質取得的媒介罷了。金錢只是一種生活上所用的工具、所以因生活取得金錢則可、因取得金錢而生活則不可。人生的價値並不在積錢多寡。

這時、有許多人喊着：「我並不是愛錢、只是我爲了子女的教育問題和生活問題、不得不把金錢看重一點罷了——我能因爲怕人說我愛財而輕視兒女的終身嗎？」這調子初聽也頗悅耳、但你的錢就可以解決你兒女的生活問題嗎？你的兒女有錢買飯吃製衣穿、就算是在那裏「生活」嗎？再看世界偉人、創造家、與各種成功的人中、有幾個不是貧窮或流浪子弟出身的？他們沒有錢、只有堅強的意志、你的金錢能使你的兒子滿意嗎？自重嗎？能促使你的兒子向善嗎？也不過徒增他的虛榮浪費以及淫瀆頹唐罷了！因爲成功的堅强意志並不以金錢爲磐石。

扭

○夢禹○

關於走、我確曾下功夫研究過七八年、如：穿西服不宜弓着腰走、穿長衫須文縐縐的邁着八字步、穿皮鞋要把體重集在後跟上、穿毛呢鞋則要利用脚掌的彈力、等等、我都有相當的經驗。然而、七八年的工夫却不盡在於斯。

在這七八年的研究期間、最使我費煞思索的莫過於女人的走、雖說女人的走也不過只有：高跟鞋、平底鞋、旗袍、小金蓮、等等之別、就表面上看、似乎也沒有多大的困難。然而、她們在走之外、偏要花枝招展的扭、爲了這個「扭」字、却幾乎使我的「走的研究」半途而廢、其幸而不曾半途而廢者端賴乎各參考書之力也。

今也、總算略得端倪、筆者不忍自私、特錄之以供同好。

有人說：女人扭、是因爲穿高跟鞋用脚掌着地、而脚掌支撑不了全身的體重、所以要扭。這話似乎很有理、可是我參考各國的步兵操典、而操典上說、走正步的時候、必需脚掌先着地。假使因脚掌着地而要扭、那麽在閱兵的時候、滿操場上盡是些雄糾糾的大兵在花枝招展的扭、那豈不是太笑話。

我又參考相書、相書上說、女子行路時扭者、主淫。"看、像是有點侮辱女性、而是詳細研究起來、却有至理存在。

我曾實地試驗過、用脚掌着地不見得就非扭不可。要扭、必需「邁右脚時、將右脚跟擺在左脚尖的左前方、邁左脚時、將左脚跟擺在右脚尖的右前方、同時胸部要向前挺、臀部要向後上方用力。」這樣走上十幾步、馬上在兩腿之間、就有一種感覺、這當兒、我眞佩服那位發明粉紅褲叉的人、他在褲筒上要加上鬆緊帶的深意。

嗚呼、世之英雄豪傑、因生非其時而被泯沒者、不知凡幾。即如這位發明粉紅褲叉的人、若有人提拔一下、吾知其定能如古時治水的禹王並駕齊驅。

怪人日記

◇九月七日◇ 晚風送涼閒走西嶺、徘徊多時急欲小解、四顧並無廁所、祇得在垃圾堆旁暫爲一便。見牆上釘有木牌上書「行路人等不得在此小便警察局示」字樣、我想道如眞有警察前來干預、我偏讀爲「行路人、等不得、在此小便」等不得找廁所在此小便大概許行」。

◇九月八日◇ 得家書知先旱後淹、年景荒歉。愁腸百結、煩悶竟日、晚七時散步第六公園、孤影徘徊、倍覺銷魂！追憶既往不禁淚灑、正是「可憐秋風明月夜、荒煙蔓草助淒淒！」此詩是可爲余寫照。

◇九月九日◇ 頭痛止住、痢疾又來、一波未平、一波又起、害病無暇、不眠不休之工作實難再幹！祇得備文請假寫：「爲呈請恩賜病假以便休養而示體恤事」未幾批下「查該×服務勤慎本××早有考核、今値事務繁多之際該×請假休養一節暫勿庸議仰勉維共難是所切盼」看看！有病不准假再灌迷湯、莫非要人死命？上官要體恤部下方稱賢明！老天都沒絕人之路、做官的也要想輩輩做官、別幹絕戶事才好！（笑芙）

秋之遐思

○超○

一片落葉、飄搖於涼風之中、無意顯示了秋的遊蹤、這憔悴的淡金色的落葉正如離家漂泊的孤獨者、無限依戀與淒楚別了故枝、將飄零至何處？浮於水面、流向不知名的遙遠？跌入泥中、任人的足跡踐踏蹂躪？泥汚中將惋惜着生命色彩的消退、渴望恢復昔日的碧綠、哦、可會記起？今日的黯然會是昔日的希望？故枝眞可留戀嗎？當深切懷念着故枝的溫暖時、早已迴旋於淒風中了、幻想只是渺茫的夢境、當它實現時、那飄渺的美麗早已消退了、而讓過去的可惜的現實、染上未曾經意的綺麗了！

× × ×

高冥的晴藍的深空、浮着一片白雲、輕薄的細紗、悠悠的如一縷輕煙、遠了、淡了、目送它消融於遠方藍色的海中、心靈追隨着、恍惚的飛去而消滅於虛無、悲哀與喜樂、浮邊的煙雲、絲絲的終於將飄散淨盡、每一縷最終的氣息、將載它們遙遠的、遙遠的逝去了、雖經過藍天、可曾遺留一絲痕跡？生之漂渺喲！

× × ×

黑暗吞食了一棵流星、美麗而又迅速、生命的火花、劃破了秋夜的陰暗、像一棵晶瑩的淚珠顫顫的閃閃的迅速的從那晴藍的眼中隕落了！是這樣微小的一綫幽光、竟究會遺留了光明的啓示、然而這光又是怎樣的無謂呵！消逝了、何處再尋出那幽幽的微光、哦、愈美麗的東西愈易於毀滅、何必惆悵於不能挽回的生命之火花呢？

× × ×

樹叢中、隱現着星星閃光、是尋覓着什麽？神祕的宇宙之謎的解答？或是漂渺的生命之歸宿的探求？流螢點亮了它小小的燈、閃爍於漫漫的黑夜中、散佈着進取的喜悅、點活了生命的星火、激勵了內心的烈焰、然而誰珍惜它們、可憐的微光、直至燈滅了、黑暗埋葬了勇敢的尋覓者、忍耐的鼓勵者、星星的喜悅、可貴的生命之光、只是一個記憶了、而記憶也將被沈默的射光磨滅了！

× × ×

瀟瀟的、滴滴的細雨、輕落於窗上、階前、冰涼的點滴、在蕉葉上嗚咽的低泣、可是惋惜着逝去的繁榮的春光、可是傷心着再不能潤活乾枯的秋日、可憐的淚水呵、明日可能再覓到你的蹤跡？只不過增加了衰老的秋氣、加深了灰色的愁意！

都市生活

○黃華○

三：都市的五者

都市裏最有威權的人們、不是軍政要人、不是豪紳富賈、而是某一種不作事有飯吃、可以任情遊蕩而沒有任何感慨……的特別的人、這大約是多數的人所知道的吧。

爲了養着一條狗、需要一個它吃飯用的瓦鉢以致幾乎被這種威權者所荼毒的事雖然已經過去很久了、但是至今日仍然猶有餘悸。

在狹窄的C路盡頭、一塊木板上放着窯器、瓦鉢、瓦罐、瓦盆、還有瓦的小便壺、這經營的主人却是一位頗有姿色的半老徐娘、自然、她的生意很興旺、但也惹起許多風波。

當我走近這窯器店的時候！一位身着起花黑綢的短掛褲的王者已先我到了這兒、縫綴得很合身、男性的出綫是豐滿的、他口角啣煙、一手伸在新月形的口袋裏、一手在檢視小便壺、板上的小便壺全被看過、但都不中意的放了下來。

『到底買不買呀！』女掌櫃很不耐煩了。

『買是要買的、不過、壺口都嫌小了一點。』

女掌櫃的臉色緋紅、頭低下去。我憤然跑過去、但是他的短掛上的紐扣是出乎意外的多、叫我的頭也昏了、只好也低了頭默默想着這是『都市的五者』而回頭的時候、我們的五者卻一拳打了過來、四週的一羣都穿着有無數的紐扣的短衣的五者們也圍了過來！

我、以跑百米的速度跑出了重圍、回到家裏、我的狗吠了兩聲、跳到了我的懷裏。

夜歸

○魯丁○

都市上的夜色、已經非常的深沉、零落的汽車聲、不時嗚嗚的在馬路上響着、紅綠色的霓虹燈光正照穿了濃重的夜幕！她單自的坐在一輛人力車上、讓那個車夫拉着、穿過燈光、穿過夜氣、急速的沿着大禹路的邊沿飛走。

夜風輕輕的吻着她的柔髮、她的衣臂裏透進了初夏夜的涼爽、坐在車上、她只緩徐的舒出了一口長氣、覺得心頭上煩亂的情緒仍舊緊的壓着！

「姑娘、往哪拉呢？」洋車夫突然停頓了脚步、兩臂架住了車、回轉頭向她低聲的問。

「唔！……」她的心正埋在煩亂的情緒里、意外的聽到了洋車夫的發問、一時竟不知該怎樣的回答才好！但、她又不能不回答車夫、輕唔了一聲後、接着抬起半裸的右臂來、向對面一指、「向東、向東不用問！」話雖在夜風里低沉的響着、但語調中很可以表現出她內心的不快！

「呵呵！洋車夫速聲的回答着、拉着車、的她、更分外的加快了脚步！

她仰在車上、自然的抬起手來、撥了幾下頭髮！思潮在腦海中高漲着、面前虛幻的展開了剛才的一幕：胖漢那張可怕的紫猪臉、厚嘴脣、大黑手、……瘋狂的無理的舉動！……想到這些、覺得剛才被摸過不久的兩隻乳房、不自禁的又在麻癢作怪！內心實地湧上一陣生活的悲酸、心靈好像刀割一樣的痛疼！而喉頭又微微的作嘔、彷彿覺得非把煩亂情緒傾吐出來才好！迎着燈光、緊縐起眉、她竭力鎮靜的把持住了自己的心、腦海中無聲的泛起了一個問號：「受着吧！誰叫妳第一次當女招待呢？……」（未完）

中國首創金筆專家

一九三九年度 本廠最新出品 **特種派拉蒙** 筆尖柔如羽毛 書寫輕快流利 特價每枝祇收五元●

●本廠最新偉大供獻女界同胞 **女用派拉蒙** 小巧玲瓏精緻摩登 閨秀名媛人人應備 特價每枝祇收四元

偉大供獻驚人傾銷免費保管修理

筆尖：書寫流利經久耐用
筆桿：富麗摩登澄潔透明
顏色：橙黃 銀灰 咖啡 翠綠 玫瑰 鮮紅

保君滿意 請君速備

青島 北京路中市 中華棧內進 **美利時分行** 獨家發行

天津 法租界馬家口通順棧內 **美利時總行** 獨家出品

●特種原價十六元正優待試用憑券每枝祇收五元 ●女用派拉蒙原價十四元優待試用憑券每枝祇收四元 ●甲種原價十元優待各界試用憑券每枝祇收三元 ●乙種原價七元優待各界試用憑券每枝祇收二元 今日憑券購女用派拉蒙或特種甲種乙種派拉蒙一律特別奉送 派拉蒙美麗吸墨紙半打 派拉蒙本牌金筆尖一個 ●派拉蒙奇異藍墨水一瓶 隨筆附贈三色保用單一張 ●特種加贈眞皮日記一冊 ●本廠永遠負責免費修理

膠濟津浦北寧京綏京漢各線貨物運輸
並代辦進出口報關手續
大小貨物。運輸迅速。若蒙賜顧至
青島北京路 國民橋附近
通運公司青島支店
電話四三一三、三九三七番

本店 濟南大馬路 電話 一二三、三四七、三五七番
支店 天津日界壽街 電話 二〇一五五、二二五一二、二二五一三、二二〇七五番
營業所 北京打磨廠 電話 南分局三三九、南分局八二二
出張所 張家口宜化大街
出張所 石家莊桜市街

永華齒科醫院遷移聲明

本院因修理屋房已於八月一日由天津路遷於山東路中市一二二號星金藥房內照常應診此啓

院長 劉永華
電話七〇六二一號

鐘紡絹石鹼　鐘寶石鹼

到處發售有名舖
中華民國總代理處
加藤物產株式會社

康勳臣 婦科聖藥 調經養血鳳凰蛋

此蛋專治婦女經血不調月經趕前錯後忽多忽少血色不正黑紫成塊氣滯血閉凝結不通氣虛血虧子宮寒冷崩漏不止赤白帶下小便淋痛行經肚痛肚脹墜痛腰酸腿痛兩脅發脹胸膈滿悶嘔吐惡心頭暈眼黑四肢無力生氣惱怒食寒涼瘀血成病癥結痞塊腹中積聚左邊一條右邊一塊攻上攻下心胃疼痛心慌心跳酸軟無力嗽疼喘午後發燒作冷面黃體瘦不思飲食日輕夜重自汗盜汗久不生育疲患小產或無子嗣及姑娘經閉乾血癆症即服此蛋無不立效藥力絕大萬試萬靈爲婦科第一聖藥每盒六粒二元外埠函購加費三角烟台福昌泰福興堂博山福成祥均經售

康勳臣 著名驗方 婦女通經化血丹

◇婦女經閉之症……一合確保痊愈

此丹專治婦女行經幷月氣滯血凝血塊經閉不通肝血鬱悶氣相凝三五個月血經不見肚大成形面黃肌瘦乾血癆病嘔吐惡心不思飲食以至胎前臨產艱難交骨不開胎死腹中衣胞不下一切婦科雜疾血分不見之病即服此丹立能通經化血閉鬱和肝消癥化瘀輕者只用一付重者速服三付血下立愈（注意孕婦忌服）價目每盒國幣二元

青島總經理 山東路北京路轉角 天合益大藥房
東鎮菜市路健古藥房 濟南張耀子藥房 煙台福昌泰 博山福成祥 膠縣宏大藥社

◁馳名全國婦科良藥▷

黃氏養血 調經丸

▲經血白帶病▼

此丸發明多年早已馳名全國曾經各地醫士臨牀實驗譽謂婦女唯一良藥專治婦女經血白帶等病服用一盒立見奇效無論胎前產後均可服用此藥功能調經止帶養血安胎排瘀積生新血凡婦科各症服後立見全癒功效偉大萬試萬靈另有說明索閱即奉

◇每盒實售國幣一元

▲一盒見奇效▼

◇青島總經理處 **太和春老藥房** 金鄉路廿一號
各地藥房均有經售外埠函購寄費加二

專門化學 工業藥品

紡織、膠皮、火柴、染料、漂白、皮革、石鹼、染色、電鍍、製菓、釀造、清飲料、製造用、各種藥品

本店 大阪市東區道修町

青島冠縣路六十九號
株式會社 **乾卯商店出張所**
電話 六七六一番
電報掛號 〇〇五一

支店 東京・大連・天津・奉天・新京・哈爾濱
工場 大阪・高松・大連・奉天・天津・赤峯

一般藥品 農藝藥品 染料香料

醫療用藥品、消毒材料、化粧品原料
農藝用殺虫劑、硫化、直接酸性、鹽規性
各種染料、食用香味料、化粧品用香料

青島日本醫師會

科別	醫院	地址	電話
外科 皮膚科 性病科	井辻外科醫院	鐵山路	電話 二三三二
外科 整形外科 X線科 性病科	石田外科醫院	濟陽路	同 三一五一
外科 皮徽科 內臟外科 太陽燈科	博愛醫院	聊城路	同 三七〇二、六九三二
眼科	富田眼科醫院	東阿路	同 三六一九、六三七六
內科 小兒科 皮徽科	若槻醫院	德縣路	同 四六〇四
耳鼻咽喉科	柏木醫院	市場一路	同 三二七九
產科 婦人科 外科 性病科	野見山醫院	禹城路	同 六七四七
內科 小兒科 皮徽科	松村醫院	無棣路	同 三三四〇
沼田小兒科	向陽醫院	陵縣路	同 三六三六
淺田內科 耳鼻咽喉科 內科	好生堂醫院	樂陵路	同 二一九二
外科 皮膚科 性病科	阿部醫院	桓台路	同 七八三二
內科 小兒科 X線科	山東醫院	夏津路	同 五五七〇
內科 小兒科 花柳科 X線科	神內醫院	德平路	同 四七五七
內外科 婦科 性病科 X光線科	志波醫院	莒縣路	同 五八三七
小兒科 X線科	廣瀨小兒科醫院	鐵山路	同 二八二九、五八五九
產婦人科 內科 小兒科 性病症科	鈴木醫院	新泰路	同 二〇〇九、三二〇一
同上	鈴木分院	臨清路	同 三〇九〇

小兒聖藥

李琴圃福幼餅

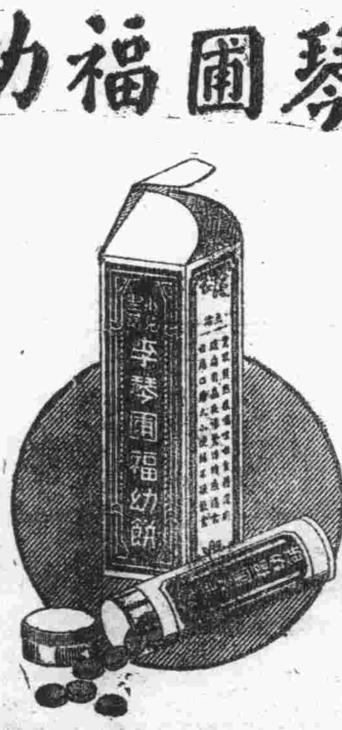

擅治小兒嘔吐瀉痢及雜症
每瓶三角 藥房均售
吳縣一路九號
琴圃兒科醫院發行
電話四四七六號

楊道眞大夫遷移啓事

近日因病家前來求診者日漸增多鄙人在居住對於求診者諸多不便刻下爲便利病家起見特在本市觀象一路一號設立診所希望病者直接至觀象一路一號二樓以免往返途勞之苦特此登報聲明

診所 門診五元 上午九時至十二時止
出診十元 下午三時至六時止

地址觀象一路一號二樓楊道眞大夫啓

專門：皮膚花柳、科泌尿生殖器科 兼治內外科

林予聖醫師

本院專治皮膚科、花柳科、泌尿生殖器病等科疑難諸症、憑多年臨症經驗、採世界最新療法、各症特效靈藥、舉凡驗血、光線治療、膀胱尿道鏡檢、尿液化驗、淋病治療器等項、應有全備。對於大小手術、住院、醫藥注射等費、力求公道克己、實爲設備完善、極平民化之醫院也。

產科女醫師周君言（接生費十元）
院址冠縣路五十八號（華北醫院舊址）

家庭週刊

關於「連環圖」

單工

論說、連環圖是輔助普及教育的一種最有成效的工具、猶其對小朋友、很可以灌輸點知識、公園里專擺連環圖的攤子很多、買賣固然是發達、每天總陸續不斷的圍着孩子、甚至大人、只要一分錢的代價就可看一部、價碼也不能說貴。

但是攤子上擺的於小朋友有益的却太少了、類別大致可分：神怪、武俠、偵探、愛情、滑稽五種、書名如：封神榜、小二郎神、小劍客、俠丐、亞羅蘋案、福爾摩斯、林黛玉、勞勒哈合、大約：神怪佔十分之三、武俠十之三、偵探十之一、愛情十之一、滑稽十之二。

內容是很少可取的、大抵除由小說上混抄混編之外、其餘全是短時間內現編造的、故事無不光怪陸離、情理當然尖半點不講、圖畫有的還可以、大部份都草草了事、說明更別提了。

連環圖風行不是一年了、上海出版居多、書店老板是只認錢眼大小的、人的利害何嘗顧問？過去雖會通令改正、現在却更糟了、當然、小朋友受到的禍害只有說是莫大的。

謀利歸謀利、不過人總得長點良心、這樣坑害小孩子與給他們毒藥吸食何異？在可能範圍內滿可以給他們點有益的食品吃吃、相信如果能眞正於敎育有供獻、賺錢也許比這個還多、名譽也會好聽點。

連環圖之需要改革那是無疑的、圖畫和說明固然得有相當進步、內容更應該整理、如：簡易科學故事的介紹、中外有價値的童話、國內外的地理風光、歷史的名人趣事、故事化的動植物研究、世界珍奇新聞報道照片、等等等等、無一而不受孩子們的歡迎、我不信中國會沒有這麼位聰明的謀利者。

牛頓趣事

高辛敏

牛頓是世界上有名的大科學家、地心吸力的學說就是他發明的、他在小學讀書的時候、有一天、吃早點時候、別的同學都拿出自己帶來的點心吃、祇有他還是拚命的思索數學上一問難題、他平日各科的成績並不十分好只有數學這一門功課卻非常發生興趣、而且考的也很好、因此他對於數學特別用功、有一個喜歡惡作劇的同學、就趁他用力研究數學的時候、把他的點心從紙包中拿出來偷吃了、卻仍然把空的紙包放在原處。

他只顧用心於數學、所以一點也不曾覺察、等到他把問題研究明白了以後、才舒了一口氣、把紙包拿出來、打開一看、空空的甚麼也沒有了。

這時牛頓竟然恍然大悟似的、紅着臉、自言自語的說：

「怎麼我的記性這樣不好？我不是早已自己吃掉了嗎？」

小學生應當努力讀書

諸位小朋友同學、你們都好麼？今天我很難得與大家談話、但是我不能與大家見面、所以今天我特意與大家在這裏談談、我所談的都是什麼呢？就是小學生應當努力讀書、諸位小朋友、你們要知道、一個人怎麼才能在社會上作事呢？應當努力上學讀書、求得學識才能在社會上作事、所以在小學努力讀書才能畢業、再入中學、中學畢業、再入大學、大學畢業之後就可以在社會作事了。（青島扶輪小學二甲陳志堅）

應該認眞預防虎疫

現在正是秋季、是病菌發行的時候、我們如果要預防這虎烈拉的病菌、就要打防疫針、和不吃不好的東西、甚麼是不好的東西呢？就是小攤買的不好的東西、小攤上爲什麼賣的東西不好呢？因爲他們所賣的東西上面有許多病菌我們若是吃下去、便傳到我們身上、爲着節省一分二分錢長了一身病是不值得的。（扶輪小學三甲陳江濤）

青島 山東西菜館

地點適中　設備華麗　特用名師　作菜精美　請客零食　價目便宜　如蒙惠顧　不勝歡迎

地址　河南路轉角東首　湖北路甲廿一號　山東路轉角西首

戶井 口腔外科 醫院

往診　入院　應需

齒科一般　口腔外科

院長　戶井良夫
副院長　阿嘉宗惇

青島熱河路二十九號　電話七二一九番

鴻記 山東汽車行

電話三一〇四三五〇四

汽車部　車新價廉晝夜服務

修理部　工精費低應期迅速

前存舊客車數部頗廉價租售有顧購租者請來接洽

地址　山東路三十三號

藤井靈寶丹

醫學藥學博士學士五十名審查有效證明書受領

警告

對於惡疫流行時之豫防　最有神效者只有起死回生！藤井靈寶丹

特用官准全面爲記此爲別記人不得冒矣

大日本政府官許登錄商標

大日本藥業大家靈寶丹正本舖富山市藤井仙鹿翁先生鑑方

大日本政府官許製局

起死回生　藤井靈寶丹

本舖　大日本富山市千石町本街路一二八　藤井順春堂老藥房

華北總經理青島山東路膠州路角　寅屋大藥房

霍康醫院

治療科目：內科外科產科婦人科小兒科眼科花柳等科

專門治療科目：骨結核（即骨癆）急慢性骨關節炎骨關節結核瘰癧及惡性瘤腫等專門根本治療無需開刀手術

特設戒烟專科毫無痛苦七天斷癮

門診時間：每日上午九點半至十二點半午後二點半到五點半急診不在此例

院長　醫學博士霍哈拉其金
產婦科女醫師生如鋒

地址　龍口路十三號東方市場對面　電話六六六九號

活吾青年

敝人秦嘉貢禮賢中學學生身罹青年氣衰致患肝瘋情勢險惡病入膏肓病來時四肢發涼抽筋麻木口噤氣喘不省人事常達四五小時之久倍極痛苦後經友人介紹求治於張百效先生門下（張先生寓觀海一路十二號）先生認病清楚敢爲用藥截至今日業已服藥六十八劑每付皆以生黃芪七八兩爲主劑餘佐以桂枝尖等治之自服藥後遽見起色刻下病已根除身體業已恢復常人態度絕處逢生銘感萬分僅將事實臚陳報端聊表謝意

鳴謝人秦嘉貢　寓長春路一號聯華火油公司

三星牙膏

品質高貴・有口皆碑

牙齒與美觀

牙齒的整潔與否、關係儀容的美觀、至爲重大、若齒面發現汚膜、或呈黃黯之色、於交際場中、常易引起人之憎厭、欲保牙齒之美觀、請於飯後及臨睡前、常用（三星牙膏）刷齒、則齒頰芬芳、談笑風生、益增儀容之秀美。

株式會社 烏羽洋行出張所

營業科目

機械工具　五金類　釘鋲類　鐵道用品　船舶用品
動力　唧筒　水道用品　電氣用品　橡皮製品
汽車用品　農具　雜品　建築五金　運動用品

青島章邱路二六號　電話（三八二六）（五五七七）號

本店：大連市近江町八號地

支店：奉天千代田通三九號地、新京豐樂路七二〇號地、哈爾濱道裏外國六道街二七號、天津法界一號路恆和里一一號

出張所：鞍山二條町三八號地、齊齊哈爾龍華大樓九號、牡丹江大平路五號地、北京王府大街六二號地、大阪市西薩摩堀南町、東京市麴町區六丁目四之三

青島新民報印務局

出品精良　價目克己

（元祥瑞行印務館）

營業科目

膠版　活版　凸版　凹版　寫眞製版

新式紙盒　洋式帳簿　古今書籍　彩色商標　美術畫片　精美日曆　其他印刷

地址　青島奉天路二一四號

電話　二〇九〇　七二三五番

電報略號　五〇九〇號

精神戒煙

照常吸烟　見烟自厭　三日見效　十天斷癮

廣告欺人　天誅地滅　限期戒絕　保無痛苦

本品已經呈請中央禁煙委員會及衛生署化驗專戒鴉片紅丸白麵等癮毫無痛苦工作照常頗以斷癮者已達數萬人謝函盈尺敢以歷史事實保証其功效如有懷疑向親友中探問究竟每盒一元二角可服六天除癮至少一半每料三元一錢癮足以斷癮△上海貴州路甯波路口濟倉藥房謹啓

青島北京路天合益　濟南張學子藥房　膠縣宏大藥社經理

青島太和春老藥房獨家經售

當天有奶　偏墜疝氣　耳鳴耳聾　鼠瘡瘰癧

（百靈自來奶）此藥專治婦人奶媽乳汁不足服後當天便有奶了乳水源源而來永遠有奶每罐一元二角大罐一元八角

（七疝斷根丸）專治偏墜疝氣小腸串疼腎子墜疼或梅毒性疝氣等症一盒保愈每盒洋二元

（耳聾立聰丸）專治耳鳴耳聾耳痔耳內流濃等症服用此丸立見特效輕者一盒即愈重者三盒除根功效偉大萬試萬靈每盒二元

（乾坤瘰癧丸）專治鼠瘡瘰癧服後立愈確保限日除根每盒一料洋二元每料贈送化堅膏二帖

小海關後金鄉路二十一號

康勳臣古方秘製 開胃舒肝丸

一盒保險斷根

◇心胃刺痛等症……

此丸藥性溫和男婦咸宜專治九種肝氣鬱鬱不舒胸膈悶堵腹滿膨脹不思飲食倒飽嘈雜嘔吐酸水氣逆不順兩脅刺痛氣鬱凝結心胃疼痛急悶噎膈反胃痞悶不暢等症見效神速久已著名即服此丸立能解鬱舒肝寬胸順氣開胃止痛凡由飢飽或急氣所得之病三付全愈一盒斷根每盒六丸國幣一元◎濟南張學子藥房博山路福成祥煙台福昌泰福興堂膠縣宏大藥房東鎮菜市路建古藥房代理

青島總經理處北京路天合益大藥房　電話三八六六號

婦女白帶

（康勳臣製白帶聖藥）

當日見効　兩合斷根

婦女無論赤白帶下久必腰腿痛百病叢生子宮虛冷血酸血虛面黃肌瘦飲食無味作冷兩脅發脹受孕難望本號代理（靈效健坤白帶丸）固元神而補氣血寒熱兼善幼咸宜二盒保癒永不復發體壯帶止若仙丹近來假冒甚多購者注意△每盒二元濟南張學子藥房煙台福昌泰均代理青島北京路一號

天合益大藥房經售

張道郵去痰精

去痰止咳

▲白痰傷肺　黃痰傷脾　紅痰傷心　青痰傷肝　黑痰傷腎

▲痰入肝發驚搐　痰入心發癲狂　痰結頸間成瘰癧　痰凝肺中成痞塊　痰蓄肺間成哮喘　極易發成痰飲咳嗽

▲痰滯肌肉成流注　痰濕胃中成病　痰滯骨大成走痛　痰寒喉中發鎖喉　痰入四肢成癱瘓痛苦

此去痰精、藥味甚美、可化痰水、其痰或嘔出、或隨大小便排出、轉弱爲強、永保健康、諸君勿稍疏忽也。——大人小兒孕婦均合用、功效優異、服後痰涎去除、永不再發、身體強健、人身有痰、如鐵有銹、其害實大、望患痰症者……

每盒一元二角　外埠酌加郵費

張道郵寒腿酒

專治

受風受寒兩腿發軟　腰痠腿痛陰風入骨兩臂酸軟　筋骨抽痛週身疼痛濕寒下注　風濕骨痛晝夜不安四肢腫痛　週身麻木麻木串痛癱瘓下痿　骨冷骨寒多年寒腿半身不遂

此藥酒功能去風、去濕、散寒、活血、活絡舒筋、服後能於數小時內發生特別效力、且藥性和平、無論男女老幼孕婦嗜酒者均可服用、有病服之能去病、無病常服亦能強健身體、增加抵抗力、則風寒濕寒任何病症、均不致侵犯矣

每瓶一元五角　函購運費外加

青島山東路南首至誠藥社經售（電話五一七五）◎青島東鎮威海路八十九號至誠藥社支店亦售（電話六一八一二）

各埠經售處、濟南張學子、煙台福昌泰、奇山藥社、威海復興、周村棋胡、永同鮑寓、濰縣宏大藥社、膠縣德泉、北京永興、天津中英、徐州、普和、開封太和藥房、蚌埠陳瑞記、保定稻香村、正定濟和堂、彰德、張家口忠記、厚和中西、大同福興恆、南京報房、以及南洋各埠華僑藥房公司商店均售。經售處太多、不能詳誌……

至誠藥社

青島山東路南首　至誠藥社售　電話五一七五

百藥不效之各種頑癬　元

癬藥水每瓶五角

鵝掌風藥水：每瓶二元

專治手掌脫皮起泡粗燥開裂痛癢不定指甲初起灰白等症

生奶精

當天有奶

回凡婦人奶媽無奶……或奶汁稀少的……

回速服生奶甜藥水……當天便有奶了……

每瓶服六天　售國幣二元
小瓶服二天　售洋一元二

青島山東路南首　至誠藥社售　電話五一七五

耀宗醫院優待貧病的新運動

敝院診病向主慎速藥費完價低廉診者莫不知之特用最新藥品受診者可早日恢復健康此啓

專治小兒科　婦女科　耳鼻咽喉科　花柳科　梅毒　下疳　白濁　橫玄　祕尿器病科

淋病　白濁淋漓刺痛流血用德國發明化學治療功能消炎止痛收效極其迅速倘若慢性白濁或淋濁性之併發症如關節炎膀胱外炎睪丸炎攝護線炎橫玄等均以最新特效電化針藥合併療法使淋菌完全消滅病痛立除一週後可用顯微鏡化驗證明根本治癒永不復發並保證生育無妨礙

梅毒　無論一二三期如遇身起骨斑節痠痛爛鼻穿頂頭髮脫落梅瘋癲內臟壞爛眼耳聾除用六零六九一四注射外又輔以最新發明泌劑等療法均能於短期完成除根及請最專家驗血永無後患

下疳　生殖器紅腫潰爛有軟性硬性二種之分硬性下疳即梅毒初期軟性下疳爲局部潰爛之惡瘡俗名臘燭瀉採用法國最新特效無痛療法能於最短期內根本痊癒

橫玄　橫玄魚口大都隨梅毒白濁下疳等症而起初患者於大腿內側（即兩膀間）發生一種痛疼之硬塊（若起因於橫毒者大都無疼痛）此即所謂橫玄此後逐漸腫大疼痛發熱步履艱難終至破潰流血淋漓恰如其狀魚之張口故有魚口之稱實即橫玄之潰爛本院醫治不用開刀採用歐美最新發明注射療法於最短期間能作結核消散全癒

地址滄口路六十三號　電話三〇二四

青島中國大藥房開幕啓事

營業科目

批發零售各國原料藥材新藥注射藥針
著名成藥家庭用藥香料香品衛生材料
設製藥部調劑部製配長壽牌治病補身
家用良藥化妝香品承配各大醫師處方
並附設大中診療所特約專門醫師醫治
內外各科並聘請產科女醫士專門收生

地址海泊路易州路角十八號　電話七七三七

內外市況

本市市況
（十月五日）

○棉紗期貨前場
十月開 681.00
最高 684.00
最低 671.00
收盤 671.00
成 5820件
十一月開 705.00
最高 706.00
最低 690.00
收盤 693.50
成 3120件
○棉布期貨前場
十月開 21.20
最高 21.?0
最低 20.95
收盤 20.95

……691.00
最高 693.50
最低 682.00
收盤 687.50
成 2200件
○棉布期貨後場
十月開 20.55
最高 20.70
最低 20.40
收盤 20.625
成 1000件
十一月開 21.25
最高 21.25
最低 20.975
收盤 21.225
成 800件
○棉紗現貨
16支
[illegible]高697.00低700.00成30件
[illegible]高676.00低678.00成15件
[illegible]高678.00低675.00成5件
20支
[illegible]高690.00低685.00成40件
[illegible]高684.00低688.00成35件
寶船高697.00低700.00成15件
32支
喜鵲798.00成10件

銀月785.00成5件
○細布現貨
[illegible]細布高21.80
低21.75成70件
[illegible]現物
○生米26.00
成200包
○生[illegible]35.00
成100
○棧單生油56.00
成1車
○青島紗綫
前場開盤
十月
開681.00
高683.00
低669.50
止671.00
十一月
……
開691.00
高693.00
低681.00
止687.00

海外市況
（十月五日）

○倫敦銀塊
現貨21又4分之1
期貨21又16分之7
○孟買銀塊
56又16分之17
○紐約銀塊
公定價35又8分之1
○紐約匯兌
對英4.04又4分之1
對日23.65
對華7.80
○倫敦匯兌
上海4又8分之7
日本1.2
法國176.00
紐約4.02.00
○美國棉花
現貨9.20
十月9.10
十二月8.80
一月8.86
三月8.52
五月8.36
七月8.15

○印度棉花
白路去
九月188又2分之1
阿姆拉
121月176又0分之0
平果而
121月141又4分之1
○倫敦金塊
168.00又0分之0
○市俄古麥
十月81又8分之4
十二月81又8分之5
一月80又3分之1
○加拿大小麥
十月69又8分之3
十二月71又8分之3
一月76又8分之1
○東京株式
前場開盤
……
○大阪棉花
前場收盤
十月61.50
十一月無市
十二月無市
一月無市
二月無市
三月62.00
四月62.50
○大阪棉布
前場開盤
十月3.890
十一月3.870
十二月3.920
一月3.970
二月4.050
三月4.070
四月4.050
○大阪棉花
前場開盤
十月無市
十一月無市
十二月無市
一月無市
二月無市
三月61.85
四月62.30
○大阪棉布
前場收盤
十月3.815
十一月3.820
十二月3.900

一月3.950
二月4.000
三月4.010
四月4.990
○上海細絲布現貨
16日光685.00
20藍鳳725.00
32彩球870.00
42立馬990.00
四君子四綫710
龍頭細布22.65
○大連特產
前場開盤
大豆
現物無市
十月8.87
十一月8.34
十二月8.11
……
十月20.50
十一月19.50
十二月19.10
一月無市
二月無市
○大連特產
前場收盤
大豆
現物無市
十月8.87
十一月8.34
十二月8.11
一月無市
二月無市
豆餅
現物17.40
十月17.20
十一月無市
十二月無無
一月無市
二月無市
豆油
現物20.80
十月20.50
十一月19.50
十二月19.10
一月無市
二月無市
○大阪棉花
後場開盤
十月無市
十一月無市
十二月無市

一月無市
二月無市
三月61.60
四月61.90
○大阪棉布
後場開盤
十月3.930
十一月3.755
十二月3.770
一月3.895
二月4.900
三月4.020
四月4.060
○大阪棉花
後場收盤
十月無市
十一月無市
十二月無市
一月無市
二月無市
三月62.45
四月62.80
○大阪棉布
後場收盤
十月3.720
十一月3.710
十二月3.750
一月3.960
二月3.980
三月4.000
四月4.000
○大連特產
後場開盤
大豆
現物無市
九月8.87
十月無市
十一月無市
十二月無市
一月無市
豆餅
現物17.40
九月17.20
十月無市
十一月無市
十二月無市
一月無市
豆油
現物20.80
九月20.80
十月19.50
十一月無市
十二月無市
一月無市
○大連特產
後場收盤
大豆
現物無市
九月8.87
十月無市
十一月無市
十二月無市
一月無市

籌設磚瓦工廠
定名三和窰業公司

北京通訊　以北京爲中心、得仰給外來之貨、若至明年本年建築上所需要磚瓦之量、度、當都市計畫之實行、預約在三億塊、但實在燒出料需要更將增大、日商中興之量、不過一億八千萬塊、公司（經營主爲興野官六氏僅爲需要全量三分之一、只）有鑒於此、當以該公司爲中心、計畫設立磚瓦工場、現在決定採用朝陽門外空地、下月得正式許可後、即將開始辦理、其名稱暫定名三和窰業公司、資本十萬元、年產三千萬塊云。

……公司　……可設立　……創立總會
……成爲事實、則棉紗前途似當續被云。

……商活動　……辦等步入開展

京市五金激漲
紅黃銅絲市間竟無貨

北京通訊　五金關係軍用品、自歐洲形勢緊張後、西洋貨即無來源、市間所售者完全以賴東洋貨維持市況、來源多屬零星、各商因此囤積居奇、一人起首百人隨之、貨物越缺乏、售戶把持之念、益加强硬、以致漲風掀起、毫無戢止形勢、最重要黃紅銅絲、市間竟無貨、所有鉛鐵管子、近爲有力者購罄、茲將各項普通五金售價列下、四分鉛管每尺一元八角、六分鉛管每尺二元、一寸鉛管每尺二元五角、二寸鉛管每尺三元四角、寸半鉛管每尺四元三角、二寸鉛管每尺五元五角、二寸半鉛管每尺七元八角、三寸鉛管每尺九元八角、三分洋釘每斤一元二角、四分洋釘每斤一元六角、五分洋釘每斤九角、六分洋釣每斤五角、小洋釘每斤兩角、螺絲母二分每磅一元六角、螺絲母三分每磅一元八角、螺絲母四分每磅一元六角、白鐵紗每尺七角五分、綠鐵紗每尺三角、元鐵釘每斤五角五分、馬口鐵每張一元四角、八號紅銅絲無貨、十號紅銅絲無貨、八號黃銅絲無貨、九號黃銅絲無貨、四分鐵管子每尺一元八角、六分鐵管子每尺一元七角、一寸鐵管子每尺二元、寸二鐵管子每尺二元七角、二寸鐵管子每尺四元三角、二寸半鐵管子每尺五元九角、三尺鐵管子每尺七元五角、三分秋沛釘每包三角五分、四分秋沛釘每包三角四分、五分秋沛釘每包三角四分。

魯省鷄卵集散地之狀況（續）

三	四	五	六	七	八	計	合計
—	—	八四一	一•四〇三	五七七	三六九	三、一八九	六、四四七
—	八一	三〇三	一六一	一一六	—	六六一	一、一七一
九一	二〇二	一八〇	一五〇	—	一六	六三九	六五二
—	二三	一	—	—	—	二四	二四
—	—	一八	五	—	—	二三	二三
—	—	二一	五四	—	九	八四	八四
三	—	—	—	—	—	三	五
九四	三〇六	一•三六四	一•七七三	六九三	三九四	四、六二三	八、四〇六

（未完）

雜粮市况平和
烟幫陸續在本市採購

本街豆餅、八元、海州吉豆、十二元、高密白麥、十一元五、本街高粱、八元、濟南吉豆、十三元五、十三元、海州小米、十三元、青口元豆、十一元五、海州苞米、九元、海州高粱、七元五、地瓜干、七元、海州宛豆、八元八。烟屬一帶、風雨成災、秋收絕望、冬季食糧堪虞、故近在本埠陸續採辦、包米等去烟、以資接濟、幸本埠尙不乏來源、故市價極爲平和云。

上海匯兌

上海五日同盟電　匯兌開盤實價對英四便士十六分之一、對美七美金半。

濟油貨續漲

濟南訊　濟市油貨、昨日各貨價格、均又續漲、生油成交一萬斤、每百斤價格三十七元五角、較前日再漲一元、豆油成交三千斤、每百斤價三十四元、較前上漲一元云。

日麵粉限制輸出
津市場受刺激
鮮米問題解决後或可解免

天津通訊　英法租界隔絕以來、因麵粉需給關係、乃愼重講求對策、因日本小麥增產、其所餘之能力一千二百萬袋、均輸入華北、藉特殊方面之協力、八月以降、一個月、決定輸入華北五十萬袋、不意最近由日本輸入之麵粉、突然禁止、結果一爾日前、三井洋行、將內地所存之貨、全部運回、內地之食糧對策强化、將愈形深刻、對華北麵粉輸出、及當地市場、實與一大刺激、近傳聞有將由輸出組合一手辦理之說、但總領事館當局、倘無確聞、俟鮮米問題解結時、輸出限制、或司解免云。

糖言之、關東廳對大連之輸出、採用臨時許可制、故流入當地者、完全杜絕、天津水災直前、天津各商社、爲相當量之存貨、以備水災之不安、故當時行情稍弱、自水災後、所存之貨、被害極大、其大公司如三井、增子等所存約五萬俵、其他散在天津等處、所存亦一萬俵、共計六萬俵、價值三百萬圓、然因被害而供給不足、則行市陡然上漲、即就北京言之、白糖四四圓、雙目四二圓云。

京市糖價
急趨飛漲

北京通訊　就北京所需給之

南北匯兌交流問題
樹立基礎準備
京金融界某要人談稱

天津通訊　汪精衛關於新中央政權樹立之工作、在此第六次開會、業已確立、其經濟政策之重大問題、如貨幣制度之刷新、並南北貿易之交流策、亦已揭示、新政府之綱領如何、現尙不能預料、但關此問題、當地金融界某氏談謂、政治的統一新政權、已成一元化、而有秩序之幣制之確立、亦人人所期望之事、要之、中央政權之對第三國關係、其問題、已與新政權誕生、同時在國際間、確得既成國家之地步、至劃期的幣制之改革、尙無何表現。舊國民政權下、雖極力統一幣制、然南方券與北方券、仍有區別、一朝一夕之間而遽言統一、到底無望至金融機關代表之聯合準備銀行、並華興銀行之設立趣旨、前者以國內統一爲第一義、而以對外關係爲第二義、反之華興商業銀行、最初爲貿易匯兌銀行、乃以對外關係爲第一義、其目的固各有不同、結果、華興銀行之對英爲六片與市場行情相左、聯銀則爲一志二片、對法幣價值、計算其市場行市爲三片、此際改正歸隊之事、實金融最大之問題、現在聯銀匯兌基準之準備、已屬明日之問題、而華興銀行基準之機械的上騰、亦因此而無實效云。

各商店逕售貨品
應實行標價制

濟南通訊　魯省會警察局函商會知照、山東省會警察局以本市商店售貨、率多沿用暗碼、貨價既不公開、漲落漫無標準、竟有以同樣貨品、一日之間售價多寡不一者、似此曚混、不惟顧主感覺不便、亦且有玷商業道德、該局爲革除此項舊習起見、決實行標價制度、以示公平、而昭劃一、凡本市商店攤販、無論成品疋頭、均應使用硬紙標簽、或木質標簽塡註明碼、粘繫於貨品之上、以示明瞭、其他如米麵油糖紙張各項雜貨、亦應開列價目、張掛門面、以示無欺此項辦法、限於十月十日起、一律實行、除函濟南市商會、轉飭各同業公會通知各商號一體遵照辦理外、特分令各分局長遵照、嚴予査察糾正、並轉飭所屬遵照云。

長城煤礦
煤質優良

北平通訊　財政部前派專員、赴冀東各縣視察地方財政及稅收各項、茲據回部報告、長城煤礦公司礦區、位於臨榆縣上莊地方、現已正式開採、該礦範圍雖不能與開灤各礦相比、然煤質優良、產量頗爲豐富、前途營業之發達、計日可待、爲增加國家稅收起見實有設該稅分處之必要、該部以所呈、頗有見地、該部員朱震爲駐長城煤礦統稅辦事處主任、迅速組織成立、並將礦稅開征日期報部備案云云。

現金
本市稍漲　京市未動

本市　現金市前日曾示稍弱勢、已跌進二百八十元關、茲據各金店報告、近日又轉上游、昨掛牌三百一十元出進同盤云。又京訊　京市足金、市間交易行市、每兩收進三百〇三元、賣出價三百十元、較上日依然未動。

警察局整理
收買舊物商
發給銅牌鑑別

本市警察局以市內各收買舊物商販、如買舊物、多有來路不明、甚或有小偷盜取之物、由各該商販購買、該局以該商等營業範圍、亟應規定辦法、應照行商管理辦法整理、以維治安、現警察局已製定收買舊物商銅質牌號、日內將分別發給各商佩帶、以便鑑別、而茲整理云。

濟雜糧情況
小米俏利紅粮少漲　其他各貨價仍照舊

濟南通訊　昨日交易、小米市況陡轉俏利、每百斤昨陡漲三角、紅粮漲價一角外、其他各貨價仍照舊、茲將昨日成妥各貨價格誌下、紅粮、濟甯貨九元五角、九元四角、滕縣貨八元八角、蚌埠貨價八元七角、固鎮貨價八元七角、成妥六百包。元豆、濟甯貨價九元八角、商邱貨十元、成妥二百包。小米、馬牧集貨價十一元八角、兗州貨十一元八角、柳河貨價十一元七角、成妥三百包。

烏棗交易暢旺

烏棗今年收成良好、較諸去歲增加三倍、個大色潤、品質尤良、新貨刻已登市、貨色頂高者、開價十九元、次者由十八元至十六元不等、共成二千餘包、買方進食如飴後、批貨即可陸續運到、將來交易暢旺、殊抱樂觀云。

金木盛大堂藥房
一般特約批發
大阪 武田長兵衛商店
大阪 鹽野義商店
大阪 田邊兵衛商店
大阪 藤澤友吉商店
大阪 村中商店
大阪 今永商店
東京 大和屋商會
東京 第一製藥株式會社
東京 三井株式會社
東京 松本器械店
東京 後藤風雲堂
東京 鈴木惚八商店
新藥品　新藥品　新藥品　醫療器械　衛生材料　衛生材料　新藥品　新藥品　櫻醫療機械　醫療器具　硝子器具　化學器具
青島廣西路三十二號　電話五四四七號

吳天任大夫
前在同仁會青島醫院外科產婦人科醫師
診療時間　上午九時至十二時　下午三時至六時　急病不在此限往診隨請隨到
星期例假下午停診　掛號費免收
遠程診療所
膠州路一六四號　電話七二三二號

電話要貨！庶不吃虧！
上海煤球、發火猛烈、燃燒持久、如蒙惠顧、請直接電話要貨、有發票爲憑、否則劣貨冒充、必受損失、千祈注意。
永泰昌煤號
青島李村路三十三號　電話 四六三七　五二三六　工廠 四八一三

新車出賃（係一九三八年式）
價錢公道（仍照組合定價）
懇請各界，惠顧諸君快租用吧。
大美汽車行啓
湖南路四十號　電話（四三三七五號）

華振氏藥房
本藥房聘有專門藥學人才調製各國處方所用藥料均選上乘按方調劑準確精良決不以贋品誤人以重道德諸如各國成藥化學藥品及化妝品等無不俱備定價特廉如蒙惠顧無任歡迎
山東路二十七號　電話四〇三四號

育仁堂　花柳清血　追毒丸
專治男女傳染各種花柳毒症小便腫破魚口便毒淋症刺疼下疳潰爛楊梅毒瘡串週身結毒歸內梅毒入骨筋骨酸疼精神疲倦身起紅斑紅點及多年餘毒未淸血毒不淨諸症曾經服藥不愈或注射藥針不能除根者服之均有特效勝過藥針十倍　價目每付洋一元

育仁堂　奇效立愈　白濁丸
治淋奇效無論新久白濁下淋稠黏馬口尿道刺疼小便頻數淋風毒邪熱便白淋血淋後偏墜虛淋老濁常年不斷凡淋病一用千方百藥治不好洗療注射不見效服之百發百中輕者一盒見效重者三盒即愈　定價大盒二元小盒一元

育仁堂　調經益坤　養血丸
專治婦女經血不調趕前錯後赤白帶下經期腹疼血色不正腹脹墜疼腰酸腿疼兩脅脹滿胸膈滿悶嘔吐惡心發燒作冷頭暈頭疼四肢酸軟咳嗽喘面黃肌瘦不思飲食日輕夜重自汗盜汗身體虛弱胎前產後失調作病新久經血不調百病皆治藥到病除此丸調經養血止帶安胎種子可稱坤中至寶良藥也　價目每盒一元六毛每打三元

育仁堂　婦女化血　通經丸
此丸專門破血無論處女經閉婦人凝血積成塊氣裹血聚不行三五個月經水不見肚腹脹悶甚至乾血成癆死胎不下諸症即服此丸立能通經破血百病化消保險體氣不傷輕者只用一服重者三付血下立愈孕婦忌服　定價每付二元……外埠函購加郵二毛

青島代售處
金星藥房山東路一二二號太和藥房易
州路六號長春堂山西路四號泉茂永棧
膠州路二七號泉盛永西嶺汝上路二九
華美汽車站東一○九號遼古藥店台東
號永世堂奉天路
四路四號
北京育仁堂　設在青島北京路大洪泰院內三樓

臚陳事實鳴謝良醫
小女結婚今已七年自四五年來經期遲早不定漸而心中繁悶寡言善怒面色萎黃精神疲憊四肢無力終日思睡又臍之左方結聚硬物常患痛疼不思飲食今春同其婿來青余見共病狀甚爲驚訝亟求醫調治服藥多劑毫不見效因屢聞舍親鄭爰居見及張百效先生醫術高妙不可思議因倩爰居介紹率小女同赴先生醫寓診脈之後先生言顧余而美曰令媛之病難似極爲複雜然其總因不過二端一爲心氣鬱結一爲子宮積寒苟能信任我當試爲療治蓋先生於此等病極有把握而故爲此謙辭也先生所立藥方他醫見之莫不傳貽失色而小女服之則極爲見效始而飲食增進纖而精神舒暢於是諸病日減退服藥四十四夾今已一切恢復原有強壯奇專也先生來青懸壺濟逾二年治病見不勝指數島上入士已無不知先生者固無庸鄙人再爲鋪敘然鄙人感激之至實不能已於言謹臚陳經過以當鳴謝
診例　門診一元　出診兩元
上午十時起至二時止　下午三時起至六時止　舊歷初一十五停診
張先生寓觀海一路十二號
丁君陶寓無棣二路七十號

嶗山晶石眼鏡老店

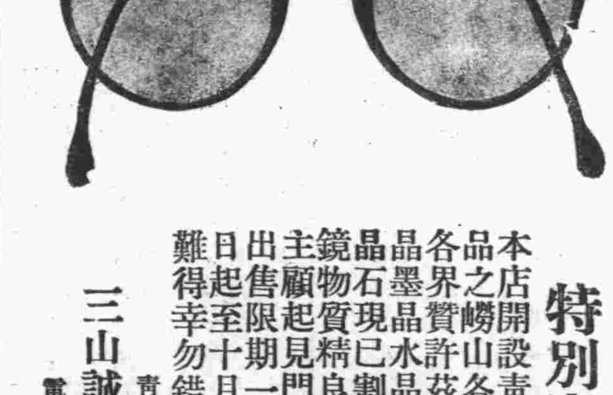

華北唯一電機割磨工廠
特別廉價一月
本店開設青市四十餘載所出品之嶗山各種晶石眼鏡久蒙各界贊許茲因新得到大批茶晶墨晶水晶並歷年積存珍貴晶石現已割磨造成各式眼鏡物質精良定價特廉爲報答主顧起見門市一律按照發價出售限期一月自九月二十六日起至十月二十六日止机會難得幸勿錯過
三山誠眼鏡老店謹啓
青島即墨路西首　電話五八六三號

祖傳　接骨拿環專家
診所設青島車站對面
門診一元出診二元
車費在外市外另議
專治保好骨斷筋折跌碎環脫等傷貧者免費並配筋骨受風受寒受濕肩臂腰腿疼痛癰疽腫毒跌打瘀血作疼等傷青腫包治准好魚口便毒無效退洋麝香化血膏主治婦女經閉不通數月不見氣聚血塊肚大成鬼邪胎病癆瘵疾病
方柏魯
（關山路十六號彬如里內）

廣大襪廠
本廠出品
寶馬牌襪。萬襪俱全
衫。四季完備
新到各種秋令應用物品應有盡有
青島山東路四方路口
電話七九二〇號

世界外科醫院開幕紀念

范星海
紀念期內照常應診出診門診一律免費藥費減收
醫學顧問　志波博士
院長　范星海前貫海醫院院長
助理醫師　趙文泉
女醫師　馬美英前美國醫院助手
地址錦州支路七號　借用電話六一四八號
世界大藥房謹啓

本市所募救災捐款 分配數目規定

救災委員會昨開全體委員會 並決定籌備舉辦本年冬賑

本市救濟冀魯兩省及本市風水災委員會、昨日下午三時、在市公署會議室開全體委員會、出席趙市長、各局局長及全體委員、開會後首由趙市長致詞略謂、前兩次會議本人因眼疾未克出席、深爲歉仄之至、此次華北罹從來未有之奇災、被災同胞苦不堪言、本市各界不忍坐視、踴躍輸將、不及一月募集振款竟有如是鉅數、極爲感佩之至云云、次由姚副委員長報告開會意義、旋即開始討論、決定以下各案、一、本會名稱之改定案、決議遵照市公署訓令改稱爲華北水災救濟委員會青島分會。二、捐款之分配問題案、決議、以全部之五成賑濟本市及膠即兩縣、以四成援交華北救濟委員會分配之、以一成捐與山東省分會、三、繼續附加捐之繼續問題案、決議、自開始之日起以兩個月爲期。四、本市今年冬賑應舉辦事項、決議、由青島商會、頁錢商會、西鎮商會、紅卍字會、中國婦人會、警察局、社會局、鄉政局等組織小組委員會、籌備辦理之。五、五時散會。

新任海軍陸戰隊司令官 大島少將抵青 昨與桑折少將辦理交接 並赴艦隊訪日比野長官

新任海軍陸戰隊司令官大島四郎少將乘昨五日日本來航之貝加爾丸於下午一時半抵港、陸戰隊、平田副官艦隊代表野元先任參謀杉谷副官海軍武官府谷本中佐、其他海軍將校、下士官等一致出迎、即赴大學路本部、與前任桑折少將交換致詞、繼又辦理交代、三時四十分赴艦隊訪日比野長官、致來任之辭、再乘同日貝加爾丸尚有某要路者來航、故碼頭上有〇〇本部隊長外、將官〇〇各部隊長、萩原特務機關長上砂憲兵隊長外多數將星歡迎、呈非常盛況云。【寫眞係大島新任司令官（有×印者）與桑折少將】

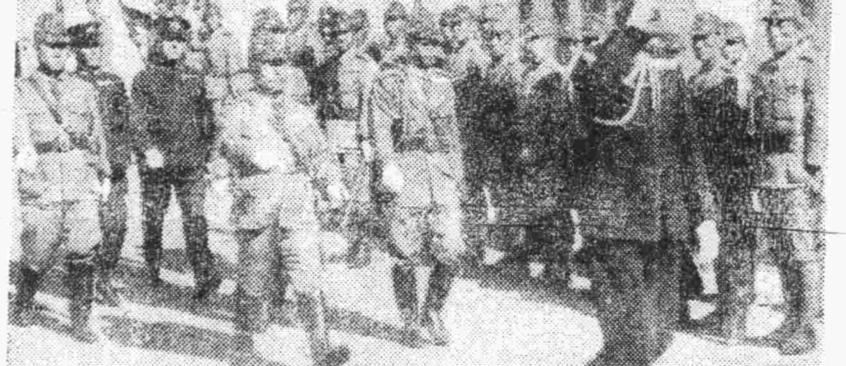

菸苗罰款 第十條取銷 市署飭屬知照

本市市公署以山東省實行禁煙以來、對於各縣培種煙苗者、均征收煙苗罰款、並成立山東省查禁煙苗稽查處、辦理一切煙苗罰款事宜、截至九月十五日止、業經辦理完畢、按該處組織暫行簡章第十條之規定已結束、即日取銷、並函本市公署通飭所屬知照云。

教育局舉辦之 秋季運動大會 可自由參加 報名日期限十一日截止

本市教育局舉辦之全市秋季運動大會、決定於本月二十日以後連續舉行兩日、凡於參加競賽之運動員、本市市民、學生均可報名參加、報名日期頃已決定自即日起至本月十一日下午五時止、報名辦法及運動員須知、昨已決定如下：

報名辦法 一、報名日期自九月二十八日起、至十月十一日午後五時截止、過期無效、二、不用本會之報名單者無效。三、報名單務須依式用墨筆填寫清楚、否則無效。四、報名單一經填妥、送交本會後、不得請求更改。五、報名函件送到後本會付給之收據須妥慎保存、以便查考。六、報名單只限一人。七、各機關團體學校參加者應於十月十八日至教育局體育股領取比賽應用表冊、及運動員號碼。八、報名地點在教育局社會教育科體育股。

運動員須知 一、運動員不論在比賽時或平時均須尊重大會秩序、及個人道德二、開會與閉會時全體運動員均須整齊服裝到場、按本會規定之位置站立。三、各運動員之號碼、應訂於背後及胸前各一方、凡無號碼者、不得入場比賽。四、若非本身參加比賽時、雖有號碼、亦不得進入競賽場內。五、運動員不得帶任何護助人入場。六、無論參加何種項目、於比賽完畢後、應立即出場不得滯留。七、各運動員須注意報告員各項比賽報告之次數、至第三次報告完畢、須到本會規定之地點、聽候檢錄員點名、至第三次呼名不應者、即失去該項比賽權。八、本須知所不詳者、均按舉辦大會辦法之規定。

秋季運動會 日第一小學校 定於八日舉行

本市第一日本尋常小學校、定於本月八日舉行第二十三次運動大會、所有運動項目及大會程序、業已規定妥協、（雨天順延）屆時必有一番盛況云。

即墨重鎮金家口 地方日趨明朗 警察第三中隊召開座談會 並協同友軍追剿游匪獲勝

金家口爲即墨重鎮、已誌前報、該鎮駐在之警察第三中隊及友軍警備隊、爲使金家口成爲明朗之鄉鎮、附近村民、均能安居樂業起見、特於昨日召開村長會議、并時出討伐殘匪、茲將該隊開會情形、及協同友軍剿匪獲勝情形誌次：

開會情形 駐金家口之警察隊第三中隊長王文軒、指導員友安正治、日前召開鄉村長治安工作座談大會、計到會者有友軍駐金家口之警備隊藤田隊長、宣撫班長、市公署中野連絡員、該鎮商務會長及各鄉村長紳士等計二百餘人、頗極一時之盛、於午前十二時開會、首由警察隊長王文軒、闡明開會意旨、次由友軍警備隊藤田隊長暨市公署中野先生等訓話、迄下午四時二十分閉會、該會討論事項茲分誌於左：

一、關於交通事項、務希各村長注意該管內之橋樑道路、其已損壞者、務須從速修補、其仍坦途者、要妥爲保護、以利交通。二、關於衛生事項、務須注意飲食、及住宅之潔、以杜病源、尤其對於患傳染病者、應速來隊報告、以便設法防止蔓延、期保民衆身體健康。三、關於治安事項、務希諸位村長、傳知各民戶、如發見匪徒之行動務速來隊報告、以便派警討伐、力加剿除、以衛各村鎮之公共安甯、藉保護諸位之生命財産、泰然無虞、如查有故知匪而不報者、本隊討伐治安有責、必加懲處、決不姑息。四、關於各村編組成立之青少年隊、務須奉公守法、恪盡斯職、俾警民合作、共負興亞重責、至爲感盼。

討伐情形 駐金家口之警察第三中隊長王文軒、指導員友安正治、帶隊於日前會同友軍警備隊、徒步出發、討伐萊陽縣各鄉村、行至距金家口八里許之萊陽縣北浦村前、遭遇便匪五百餘名、向我軍射擊數千餘發、當經我軍猛烈攻擊、敵不支向西北方山地潰竄、我軍奮勇尾追五十餘里、至薛秀村泉水頭村附近、遇有力匪頑强抵抗、當經我軍三面夾攻、砲擊百數十發、並機槍掃射僞萊陽縣抗敵自衛團第四大隊長王文峯、受傷逃亡、匪徒四散奔逃、計遺棄尸體五十餘具、搗毀匪窟數處、俘獲敵人戰馬一匹、鞍轡俱全、連珠步槍一枝、子彈二百餘粒、七九式馬槍一枝、子彈二千餘粒、渤郎林手槍子彈二百餘粒、手溜彈十六枚、水壺五個、大刀二十九把、第四大隊職員錄一冊土槍八枝、以及其他軍需物品甚夥、我軍於下午七時十分安然返回金家口矣。

東文書院 增設速成科 招收中日學員

本市東文書院、夜學部、所設日華語本科、均定爲二年畢業、但一般職務怱忙之人士、每以爲時間過長、希望縮短期限、以冀早日學成、爲社會上服務、聞該校爲應此需要起見、現又特設日華語速成科各一班、招收中日學員、性別年齡、學歷、均所不限、每月學費只收二元、且免收報名費、修業期間定爲三個月、每晚自七時半起、九時止、授課兩節、各項教材、均以速成實用爲主、自此消息傳出後、親到該校詢問詳章準備報名者極多云。

青島市徽 象徵意義深刻

本市市公署爲表徵大青島都市之明朗建設起見、特徵求市徽、經審查發表後、第一名德田邦夫、第二名丁琳光、第三名原順次等各該市徽圖案經本報製版發表、其各該市徽之意義說明如下：

第一名、爲青山二字組成、表徵青島在山東境內及發展無限之表徵**第二名**、天空現出光明、東亞已肇和平、青島的燈塔、放出燦爛的金光、現示着政敎的昌明和市政的發展、海波蕩漾表示生活的寬大舒適、白鴿象徵和平嘉禾象徵民豐物阜、四海熙洽**第三名**、以青字爲圖案、圓輪是和平的表現、交叉線是融和意味、中心小圈向外漸次增大表示向外飛躍的發展。

救災義賑戲 戲碼略更改 自今日起售票

本市救濟冀魯兩省及本市風水災委員會舉行之救災義務戲、決於本月八九兩日在平度路光陸大戲院舉行、頃該會遊藝組對於戲碼及價目略有變更、茲誌之如次：〈戲碼〉八日之探母改爲捉放宿店、九日之探陰山改爲六月雪、

△票價▽戲票自今日起、開始銷售、代售地點爲光陸大戲院、婦人會、妓樓組合、大新舞場、中和戲院、各國戲社、票價前十排五元、中五排三元、後六排二元、邊座前十排二元、後十一排一元、碼座五毛、樓上兩廂三元、正廳二元云。

臨時政府對各地情報 期待警察甚殷 各地方官吏均有職責 市署訓令警察局知照

北京臨時政府行政委員會情報處、對於蒐集各地情報、期在有聞必錄、不厭求詳、特加委各地方官吏兼任該處參諮議、對於各特別市區地面繁榮、形勢衝要、或居政治中心或爲商工重鎮、舉凡一切動靜、大之關係國際、小亦影響社會、各市所屬各區警察署、依其日常職責所及、其情報材料自甚豐富、且有價值、委宜盡量蒐集、以免扞格等情、本市公署訓令警察局轉飭各分局、盡量供給以宏新政云。

徹底實施防疫後 虎疫大見減少 防疫法純良勿信謠言 衛生股長鄧榮光談話

本市虎疫經當局努力擴大預防、期於短期內根本肅清滅絕、連日已大見功效、眞性虎疫發生確已減少、滅絕之期當不在遠、昨日本市警察局衛生股鄧榮光股長談稱、本市虎疫發生以來市當局蒙友軍協力之下、對於防疫工作、徹底實施辦理、惟一般市民、往往聽信謠言、對於病患者得病時不公開醫治、死後既無診斷書、希圖矇混、若係患虎疫病、不知提早送傳染病院隔離、死後任意棄屍、擾害公安、須知當今科學倡明時代、對於疾病之檢驗、均有詳盡鑑定辦法、且本市傳染病院對於患虎疫病者之檢驗、有詳細之檢討病人之居處消毒、對於病菌之來源、與得病之時日、死亡時間均例表考核、其病菌之檢驗、與病菌之培養化驗多次以資確定是否眞性虎疫故病菌殖約須三日至四日間均採分離培殖化驗、決無外錯、現在每日警察局檢驗屍體、其有診斷書者、均發給執照掩埋、檢驗屍體時、無診斷書或屍主不按實在病情報案、檢驗屍體、有虎疫現象、即按疑似虎疫、交衛生局辦理檢便、檢便後確定爲眞性虎疫時、即舉行火葬、其住所按防疫辦法隔離消毒、手續清晰、既可滅絕病菌、且又可免虎疫蔓延、乃竟有一般無知愚民得有虎疫患者發覺時、不送傳染病院隔離、且死後又懼檢驗、任意將屍體遺棄、擾害公安、殊有礙防疫工作進行、近日全市普遍注射、預防針已有良好成績、虎疫發生已減少、希望市民共負責任、遵照本市當局防疫辦法辦理、不可再有棄屍情形、官民若能一致努力、本市虎疫可在最短期間內滅絕、希望市民爲全市安甯計、公衆便利計、在當局指導之下協力防疫工作云。

昨日（五日）本市發現疑似虎疫患者三名、計李貴倫年四十四歲高密人、福建路十九號、昨日身死、王其祥年五十八歲平度人、住本市貴州路第八平民院、亦於昨日身死、羅陳氏年四十四歲、藍縣人、住本市甯波路二十八號八十三戶、昨日患疑似虎疫身死、除由衛生局檢便送傳染病院鑑定外、其屍體由防疫事務所處理云。

海上防疫作業 成績極爲良好 仍將繼續警戒以期貫徹

防止虎疫擔任青島港灣內取締之港務部「海上防疫班」其後繼續爲嚴重之警戒、每日二、三次派特砲艇、內火艇巡航警戒海水使用、漁撈禁止、屍體遺棄等、最初一兩日間尚有多少違反者、因魚具及使用器具俱予沒收、並暫約將來再不有斯行爲、故近日竟無違反者、又民船輪船檢查檢疫及船渠港歸還後之消毒亦雷厲風行成績亦極良好、然當局尚不肯稍事疏虞、仍繼續海上防疫工作、取締更行嚴重以期貫徹所期目的、（港務部大篠副官談話）

辦理防疫對第三國人 必須愼重處理 不可因誤會而惹起糾紛

本市市公署准友邦第四艦隊抄送告示、關於在青島四機關會議聲述各主要事項、訓令警察衛生、海務三局主管辦理、茲誌之如下：爲訓令事、案准大日本第四艦隊司令部九月二十七日抄送、第四艦隊告示第一八號譯開、茲將九月二十七日、在青島四機關會議、聲述主要事項列左等因經查該要項之（一）項關於虎烈拉防疫事項、應由警察衛生海務三局主管辦理、茲將該項照錄於左：

關於虎烈拉預防事項、要旨具載第四艦隊命令第一七零號及第四艦隊告示第一七號、對於實施上辦理第三國人（尤其對於軍人）事件、應鄭重處理不可因誤會、而惹起糾紛、應充分傳達於主管人員、除分行外合行令仰該局遵照、並飭屬遵照此令。

縣警備隊編制法 市署奉治安部頒到

北京臨時政府治安部、對於縣警備隊編制、業通過暫行試辦、該已咨行各省市查照、本市公署已接到該治安部咨文、原文錄次：爲咨行事、案准行政委員會咨開、查八月二十二日本會第一六四次會議、貴部提出縣警備隊編成暫行規定十一條、提請公決案、經議決通過、暫行試辦、由治安部分行各省市遵辦、並擬組織條例、呈核定公布等因、相應咨請貴部查照辦理、等因承准此、查本案業經本部咨請貴署查照辦理各在案、承准前因、相應咨請貴署查照、爲荷此咨云。

須有檢便證書 赴日本福岡縣者 市署昨已佈告週知

本市市公署昨准青島總領事館函凡由青赴日本福岡縣者、均須有檢便證明書、市公署昨布告週知、布告如下：大日本駐青島總領事館九月二十五日普通合第六八號公函譯開、准福岡縣知事照會內稱、厚生省於九月二十二日指定青島爲虎烈拉流行地、凡對於搭航空機來福之旅客、因換乘機車時間之各等關係、若在福岡檢疫所、施行檢查檢便、諸多困難、務希在貴地事前、予以檢便給予檢便證明書、方准發航等因、特函請貴署參攷等因准此、除通令并分函知照外、合行布告市民人等、凡欲搭航空機赴福岡者、須携帶檢便證明書、仰即一體知照、切切此布。

統稅局九月份 抽查印花蔵事 杏樂天六家違反稅法 已移送法院按章罰辦

印花稅爲國家正課、商民均應照章購貼、業經本市統稅局迭次佈告剴切曉諭、茲據確息、該局於九月內又查獲漏貼印花之商號六家、計杏樂天、德生隆、義聚東等、商摺子提單漏貼印花、恆順合、同興煤廠、泰記帽廠等、商賬簿收據發票貼不足額、俱屬違反印花稅法之規定、聞該局已檢同證件、移送地方法院、依法罰辦矣、慣於疏漏印花者可以鑒諸。

警察局長等 巡閱四滄分局

本市四滄分局、於昨日巡閱、由巡閱官警察局長傅鑫、率領各科次席股長多名、由局出發巡閱、當日巡視局內各股之成績并檢閱該分局全體警士之術科、至下午五時竣事、今日巡閱該分局各分駐所云。

幼女魏田嫚 拾物不昧

魏田嫚年十二歲、日照人、住本市金鄉路吉恩里門牌八號、日前在朝陽路口撿拾雨帽一頂、腰帶一條、親赴警察分駐所交送招領、警察局以該魏田嫚年僅十餘齡、竟能拾物不昧、殊堪嘉許、該局特贈予該田嫚獎狀以示嘉獎云。

傳染病院增築 細菌檢査室 市署招標承建

本市市公署以傳染病院之細菌檢查室不敷應用、頃決定增加建築細菌檢查室一處、市公署昨已招標、俟開標擇定承辦商後、即開始建築云。

工人趙德林 墜車身死

趙德林年二十五歲即墨人、住滄口柳林路南頭一號、在明華火柴廠充工人、於昨日乘德記載重汽車三〇九二號、由司機王誠齋駕駛、行至奉化路口墜車摔傷、經警趕送至滄口醫院診治無效身死、該管警局已報法院相驗掩埋云。

土膏店呈請 嚴查私膏 俾維持營業

本市自禁烟淸查以來、各土膏店、經統稅局調查呈請核准開業者甚多、近有合法登記之土膏店、鑒於本市私吸戶遵章登記者爲數固多、但亦難免有不登記希圖遺漏者、於各合法土膏店營業上有莫大之阻礙、近有土膏店聯呈警察局請對於私售土膏者、應嚴予緝查取締、以維營業云。

小港潮上屍身 係覆舟淹斃 法院驗後掩埋

日前帆船被風吹翻一節、乘客落水淹斃、幸有友邦海軍巡船救護、已誌昨報、昨日小港後海潮上屍身一首、當由警察局派醫官檢驗、係落水淹斃、據有識之者、該屍爲前日肇事帆船乘客失蹤者名趙四、諸城人、年約二十五歲、販鷄子爲生、已由法院檢驗掩埋云。

高馮氏同伶人 潛逃未遂 送海西分局發落

高馮氏年二十六歲膠縣高家莊人、因受家中之虐待、曾與在本村唱戲之伶人邱希有年四十八歲掖縣人、發生姦情、於昨日欲由薛家島北安子碼頭來青、不料被該地派出所警士查覺有異、當將二人送薛家島分駐所略訊後、送海西分局發落云。

德畫家作品 畫室之窗 日秋季展會 陳列已入選

本市海陽路十六號居住德國人瓦古尼爾於今年日本美術團體二科會之秋季展覽會共『畫室之窗』出品已經入選、該君除於去年與其令妹耶里薩比斯女士曾共入選外、前年亦二次入選、迄今年實已第四次入選、據云今後將以青島爲中心、描寫中國情景、以向美術之研究精進云。

電話不通期間 退還電話費 電電總局通知 過二十日無效

青島電報電話總局、以八月末、因本地未曾有之暴風雨致電話不通、但在其期間內電話費之交還辦法、已於九月初旬、在本地各報上登載廣告俾衆週知、今請社以本年度決算期（十月末）既已切迫、函應結束一切、故凡請求退還者、務於本月二十日前通知爲盼、過期則無效矣希各方注意云。

教育局獎勵 優秀學生 畢業前三名給獎品

查事變以還、本市當局復興教育、不遺餘力、各級學校校長亦能仰體斯旨、督勵師生、努力課業、是以兩年之間、學生成績均尚可觀、本年暑假各校舉行畢業考試、教育局爲獎勵優秀啓迪來茲起見、對於此次考列前三名之學生、一律給予獎品、其獎品種類、係字典、碑帖、及文具等、均爲學生適用物品、各生領受後、多歡躍不置、益加努力云。

光陸大戲院特別啓事

活關公林樹森「重行來青!!」

謹啓者本院不惜重金煩友由滬禮聘林君樹森及著名坤伶韓素蘭女士及全體藝員一行八十餘人來青公演林君生平拿手傑作近日抵青準於本月十三日登台有周郎之癖者請勿失之交臂

座價 樓下 二元 一元五角 一元二角 八角 四角 樓座 二元 一元 七角

賑災捐一成在內 先期售票 對號入座

青島旅館 高上館 大小房間俱備 房價便宜

新亞大飯店 中菜部 西菜部 新增沙鍋全鴨價廉味美請來一試。地址山東路四方路口電話四八六七、三一二五、七七五八號

從門口拉到門口既便利而又經濟 請各界諸君坐 洋車吧!!! 青島人力車同業組合

館陶路事務所 電話二一九一六番 熱河路出張所 電話三九八一三番 聊城路出張所 電話四六一六番

精神治病不針不藥

保根據醫學原理、應用精神靈力感應等科學新法、專治中西醫束手無效疑難之大症、如各種精神病、神經病、神經衰弱、失眠症、疑心症、歇斯的里、腦病、眼病、胃腸病、生殖器病、糖尿病、婦科諸病、以及一切惡癖等、均能立刻斷根、實現代最簡捷之根本治療法也。（簡章備索）

精神治療專家宋本昭啓 地址：定陶路十八號借用電話三一一九八號

大批新貨到了

麒麟送子鏡子 白蝶香皂 明星香皂 影星胡蝶香皂 梨花香皂 梨花精香皂 力士牙刷

各貨。物美。價廉。歡迎。主顧

棕欖牙刷 苦力牙刷 珞玲牙刷 金塔牙刷 花旗牙刷 金鳳生髮膠 各種唇紅

各種面紅 各種暖水瓶 各種梳子 各種手紙 各種文具 汽油爐子 磁器

總經理 麒麟送子牌鏡子獨家經理 石川縣第一製陶所青島代理店 各種化粧品 雜貨批發 廣島商事株式會社 青島吳淞路三號 電話五〇八五三番 支店：濟南二大馬路緯五路二十八號

武俠小說　劍氣珠光錄

王度廬著・鏡海畫

第七回　小室燈光兩番窺絕技　大江風雨半夜遁雙駒（五）

李慕白就微笑點頭說：「好、好。」當時李慕白坐在小凳上、也不再說什麼話、他只思索晚間應作的事、他設想着江心寺內院裏的情景、怎樣才能直到那院內、施展幾手武藝、得到靜玄老和尚的讚許、然後向他討教幾手點穴法。又想、現下精通點穴法的人只有盟伯和靜玄禪師、不過靜玄禪師的點穴法、恐怕還獨有祕訣、不然以他那一個瘦弱的老和尚、會能有這樣的威名、連盟伯都那樣欽佩他、可見他必有特別超人的絕技了、今晚我見着那老和尚、如能探索幾手點穴法固是很好、否則也不要招惱了他。想了一會、店夥就把菜飯送來、二人用畢飯、天色就昏黑了、江南的蚊蟲甚多、李慕白也不敢點燈、他坐在凳上飲茶、猴兒手譚飛躺在床上、二人談着話、猴兒手就說：「師父、你得教給我武藝、早先我還覺得我的武藝不錯、現在一看、我真是不行、就說師父你、我怎麼使力量跟你鬧也不行、你愛打我頭就打我頭、愛打我腿就打我腿、我連躲都不能躲、我太不行了！那天在樹林子裏、遇見那五個人、我差點沒死了、今天又叫人家用點穴法給點倒了、他媽的我是不行！真不行！標局也不能開了、你看人家泰山標局的蕭標頭有多麼高興？」李慕白一聽猴兒手這番懊惱的話、便不禁笑了笑、說：「我一聽你這話、可見你已長了些閱歷、本來天地之間、能人過多、武藝更是無窮無盡、譬如我的武藝也算學了多年、打過了幾個有名的好漢、有時我也很自誇、可是今天我見了那瘦弱的靜玄老和尚、不知為什麼、心裏就有點怕他。」猴兒手由床上爬起來、說：「師父你別去了！你既是怕他們、你要黑天半夜的一去、叫他們查出來了、也拿點穴法給點倒、我可怎麼救你去呢！」李慕白拿他取笑道：「只要我被他們點倒、你就不用管我了、你回你的譚家村好了！」猴兒手一聽這話、他急得要哭、又忿忿地捶着床說：「他們只要叫師父你吃了虧、我當面不惹他們、我可偷偷的去了、放一把火燒了他們的廟！」李慕白趕緊攔阻他說：「小聲、小聲！你須知道這是人家的地面、咱們來到此地就很使人生疑、倘若咱們的話被人聽了去、可怎麼好？」猴兒手怔了一會、說：「師父、你這樣一說、我也有點害怕、你不要去了！」李慕白卻搖頭微笑道：「你不知道、我去還有別的用意、並非專為替你出氣報仇！」說完了、李慕白依然思想他的辦法、不再說話、直待鎮上的更鑼敲過了二遍、李慕白便帶上寶劍、又囑咐了猴兒手一番、他就出屋、暗暗地開了店門去了、沿着江岸往西走去、此時陰雲滿天、連一顆星星也看不見、大江像瀰漫着霧、看不見波浪、只見白茫茫地、什麼也沒有、連一點漁火也看不見。走了半天、好容易才找着那建築在坡上的江心寺、李慕白尋着石堦、走上去、先脫下長衫和鞋、捲起來、放在一顆樹上、然後將短衣上的腰帶緊緊、寶劍插在背後、他便慢慢地攀上牆去、由牆上房、伏着身、慢慢地向後院去、走到那滿種着花草樹木的院落、他就在房上爬了一會、細細去聽去看、只見四下沉寂、並沒有誦經的聲音、各殿宇裏也是一點燈火沒有、李慕白便輕輕跳下房來、走進了兩湖石的山洞、試着腳走了兩步、忽然一腳踏在盡頭、就彷彿這座石洞已不能走通了似的、用手摸了摸、才知道石洞裏原來有門、現在已經關閉上了。李慕白心中更覺得驚訝、就想：靜玄一個年老的出家人、何必要把他居住之地弄得這麼嚴密呢？於是趕緊退身出洞、一聳身就跳在山石上、心中還是不禁驚訝、就見那無數的竹葉被風吹着簌簌地響、竹葉並觸到他的臉上。李慕白思攷了一會、便由背上抽出寶劍、輕輕地將竹子斬斷了些、他鑽過了竹叢、站在山石上向下去望、就看見了靜玄禪師居住的那兩間小房、紙窗上舖着很明亮的燈光、李慕白的心中就十分喜歡、但是他更要謹慎了、輕輕地下了山石、將寶劍仍插在背後、慢慢地壓着腳步到了窗前、只聽屋中是兩個人在說話、

法院公告

青島地方法院

▲許培良竊盜一案

主文、許培良竊盜處罰金二十五元 如易服勞役 以一元折算一日

十月三日

今日節目

八、〇〇	新民體操	（北京）
八、二〇	速成日語講座（第一七講）	（北京）
八、四〇	京劇唱片	（北京）
九、〇〇	新聞重述	（北京）
九、二〇	商情行市重述	（北京）
九、三五	新民講壇	（北京）
一一、五〇	唱片	（本台）
一一、五九	時報	（東京）
一二、〇〇	唱片	（本台）
一二、三〇	新聞	（東京）
一三、〇〇	評書 包公案	（北京）
一四、〇〇	新聞	（東京）
一四、一五	娛樂節目	（北京）
一六、〇〇	新聞	（東京）
一八、〇〇	兒童時間	（北京）
一八、二〇	兒童新聞	（北京）
一八、三〇	日語講座（第一七講）	（北京）
一九、〇〇	新聞	（東京）
一九、三〇	演講	（北京）
一九、五〇	預報節目	（本台）
二〇、〇〇	京樂大鼓	（北京）
二〇、三〇	新聞	（北京）
二〇、四〇	單弦	（北京）
二一、一〇	未定	（北京）
二一、三九	報時	（北京）
二一、四〇	新聞與音樂	（北京）
二二、三〇	唱片	（本台）
二二、四五	英語新聞	（北京）
二三、〇〇	京劇	（北京）

日曆

▲陽曆十月六日（星期五）

▲陰曆八月二十四日

滿潮—滿潮午前十一時〇五分（三五四）午后十一時〇五分（三三三）

退潮—午后五時四五分（七〇）午前五時〇分（一四四）

輪船郵件日期

青島郵局封發

▲十月七日開往大連。開往煙台。

▲十月八日開往日本。開往上海。

「寶劍金釵記」再版已出書

寶劍金釵記出書以來、為期不及一月、即已售罄、因有多數讀者不甘向隅之苦、詢問是否再版印行、本報為副愛讀諸君之雅望起見、乃決定重印五千部、經十餘日加工趕印、已於二十六日出書、開始發售、仍售一元五角、外埠函購加郵費一角、總發行處本社編輯局、代銷處：本市金口三路四號待曉廬、甘肅路十二號春記派報社。

東亞海運汽船出帆

▲門司、神戶、大阪行

▲日光丸 九日午前一時半出入

▲泰山丸 十二日前十一時半出入

▲原田丸 十五日前十一時半出入

▲貝加爾丸 十六日午前一時半出入

▲日光丸 十九日前十一時半出入

▲泰山丸 二十三日前十一時半出入

▲原田丸 二十六日前十一時半出入

▲嵩山丸 二十九日前十一時半出入

▲芝罘、大連行

▲嵩山丸 十月十四日出帆

▲威海衛、大連行

◎印船客禁載

◎越前丸 十月七日出帆

◎台中丸 十月十四日出帆

◎衡山丸 十月二十四日出帆

▲上海、華南行

▲濟山丸 十月十二日出帆

▲嵩山丸 十月二十四日出帆

▲大連、芝罘威海衛行

▲利通丸 十月五日入 六日出；十月十日入 十二日出；十月十七日入 十九日出；十月二十四日入 二十六日出

本社東京市麴町區一丁目六番海上大樓一層

青島新疆路十八號

東亞海運株式會社青島支店

電話 支店長席 六五〇〇七番；次長席 六五〇〇八番；輸出係 二二〇〇六番；輸入係 六九八一番；船客係 七八九七番；會計係 六五〇九番；庶務係；帳房 三九二三番

大連汽船出帆

▲上海行

▲奉天丸 十月八日午前入 正午出

▲青島丸 十月十一日午前入 正午出

▲大連丸 十月十四日午前入 正午出

▲大連行

▲青島丸 十月六日午後五時入 七日正午出

▲大連丸 十月八日午後五時入 九日正午出

▲奉天丸 十月十一日午後五時入 十二日正午出

荷客取扱店

青島商運株式會社

株式會社丸二商會

朝鮮郵船出帆

▲仁川、鎮南浦行

▲釜山丸 十月十三日入 十五日出

▲清津丸 十月十八日入 二十日出

▲釜山丸 十月二十三日入 二十五日出

▲仁川直行

▲慶安丸 十月二十三日入 二十四日出

▲仁川天津線

▲新義州丸 一月三回

船票於開船一時間以前發賣、至於運費及其他詳細情形請向左記地方照會。

朝鮮郵船株式會社

代理店 合資會社 中村組

電話二一四六〇番

日清汽船出帆

▲芝罘大連行

▲嵩山丸 十月十四日出

▲威海大連行

▲越前丸 十月七日出

▲台中丸 十月十四日出

▲衡山丸 十月廿四日出

▲上海南支行

▲濟山丸 十月十二日出

▲嵩山丸 十月廿四日出

◎印船禁載船客

屆到時間每次請向左處詢問可也

代理店大阪商船出張所

新疆路十八號電話三五四〇番

船客係帳房 三九二三番

出貨係 二〇二六番

入貨係 二二〇七番

大連汽船青島支店

電話 支店長 二一七七番；船務 二三一七番；輪出入 二三一七番；…

▲上海行

▲白河丸 十月十日入 十一日出

▲大連行

▲白河丸 十月三十日入 十一月五日出

▲秦皇島行

▲黃河丸 十月七日入 九日出

大阪商船出帆

▲天津直行

▲福利號

▲日滿連絡船（每十二時大連發）

▲烏拉爾丸 ▲黑龍丸 ▲扶桑丸 ▲吉林丸 ▲烏蘇利丸 ▲鴨綠丸 ▲熱河丸

八日、九日、十一日、十三日、十五日

至於運往各地之貨物運費、船票價及開船日期寄港等事詳細情形請向左記地址照會

大阪商船株式會社

青島出張所

電話三三五四〇番

阪神門司

▲曉光丸 十月八日出

荷物丸太、混載

運賃他左記詳細照會

青島新疆路十八號

國際運輸株式會社 青島出張所

電話二一七〇四番、二九〇五番

嶋谷汽船出帆

▲阪神出帆

▲坤利號 十月五日入 九日出

▲八幡行

▲加利號 十月六日入

▲乾山丸 十月十五日入

▲新居濱行

▲富山丸 十月三日入

▲上海行

▲坤山丸 十月八日入

▲紐育線（神戶出帆）

▲君川丸 十月三十日出

▲五洋丸 十一月廿日出

▲桑港羅府中南美線（晚香披沙市經由）

▲疑尼期丸 十一月十五日神戶發

運費及其他詳細情形請向左記地址照會

川崎汽船株式會社

青島代理店

株式會社昭和海運公司

館陶路取引所內

電話七〇四二番

海州組合出帆

▲大浦行

▲瑞祥號 入港五日 出港六日

▲瑞祥號 七日 八日

▲迎春號 九日 十日

▲齊水口行

▲永祥號 十月 六日出

▲新源號 十月 六日出

▲石島行

▲春來號 ▲民安號 ▲義通號 ▲平安號 ▲太平號

海州航路汽船同業組合事務所株式會社中村組

電話四四五九番、三三七三番

英記酒樓

酒菜麵飯　星期茶點

山東路一〇七號電話二五五九號

專售電新高尚鐘表　專門流類驗目配光　亭技唱機師唱片　得修理利

專售高尚鐘表　電新流類驗目配光　專門技唱機師唱片　亭得修理利

諸君！要照登記旅行投考的相片麼？明星照相館可以隔日取件或當日取件亦可

價目格外便宜

地址 高密路中間

電話 四九八九號

度量衡 測量機 銀櫃

水上洋行

青島山東路五八號

電話四六三番

調經止帶丸

百中一付孕婦忌服 每下三元 單料一元六毛 不調百病因之而生面黃肌瘦飲食無味有時燒冷腰腿痠疼 頭暈肚痛赤白帶下之症一盒保好常服延年益壽 每盒二元服法另有詳單

青島分銷處 大仁堂大藥房 京北 設濟南小緯六路北口

鎮威海路 智商行 太和春 金鄉路 萬春堂藥店 高密路 福海藥房 黃島路中間 博山 泰和堂 合東 慶雲莊 周村同興茂 膠州民

大仁堂婦女破血丹

此藥專治婦女經閉不通數月不見腹中積塊左右作疼 雜症成痞 氣血不和 …

大仁堂花柳清血解毒丸

專治五淋白濁撒尿刺疼小便腫痛潰爛 梅毒入骨筋骨疼痛遍身紅疹梅毒魚口 伊染婦女一切毒症 能清血解毒消毒 毒根功效奇特保證 料一元

大仁堂立愈久淋白濁丸

（證明保好一准有效）此丸治淋濁下淋精梗馬口尿道小便頻數 下不好注淋偏墜不虛有效 盒二元 大盒四元

遺失租地憑照聲明作廢

敝人本承租龍門路四號之三公地一段民國二十一年間領有清字第二八一號租地憑照一件因事變際不慎遺失遍尋無着除呈請財政局另補新照外特此聲明作廢何人拾得概作無效 台東鎮鄭士禮謹啓

聲明遺失

啓者敝行自用二九五五號腳踏車一輛在山東路北首交通汽車站被人竊去除請警察局註銷外特此登報聲明以後該車之號牌無論在何人之手作為無效 永安裕記汽車行啓

被竊聲明

啓者敝人於九月五號在取引所內被竊小宙布五件在衣袋內有同和所立售於同德祥十四天期彩球細布一件價二十一元二角之定單一只當時即與同利及同德祥關照聲明將該定單作廢倘後勿論落於何人之手作為廢紙特此登報聲明 苗和鳴謹啓

遺失聲明

茲遺失周村復昌工廠開給兌條一紙計由青島復興昌內復昌工廠照付國幣九十七元八角五分現該兌條遺失業已掛失無論中外人士拾得概作無效 周村商會啓

緊要聲明

廣饒縣張子玉先生鑒借款早到期自登報日起限一個月內將文件送青以便交換手續若過期不來即請官廳另補手續特此登報聲明 新民報李瑞卿啓

恕報不週

不孝等罪孽深重不自殞滅禍延顯考春源府君痛於民國二十八年九月二十亥時壽終青島福柏醫院享壽六十有一歲現已移厝萬國公墓於十月十五日（星期日）在長安路惠民南路卜設位受吊 世鄉戚友誼哀此計 里本寓家祭 開弔 孤子丁履謙泣血稽顙 鼎惠懇辭如蒙賜唁請寄青島冠縣路復興成代收

計開

新興油房股票孫曉初名下甲字自303號至329號計二十七股票面國幣二百七十元 乙字自281號至310號計三十股票面國幣三百元 可記名下甲字自386號至374號… 乙字自351號至360號計十股票面國幣一百元 …

[illegible]

遺失聲明

本公司以事變損失下列各種證券及收據除已向各該管公司商號函請知照外茲特登報聲明遺失無論中外人等拾得一律作為廢紙特此聲明

青島漁業股份有限公司 清算人 于維廷 鈕欽甫 淺野浩利 清理顧問

青島漁業股份有限公司清理公告

逕啓者敝公司奉大日本海軍武官府青武管第六之三七號指令略開該公司何等障礙准予速為清理等因除專函通知各往來家外恐未周知特此登報公告希即到館陶路取引所敝清理處接洽為荷 青島漁業股份有限公司清理處啓

命相專家　醒醉客

大相士

能知你父母存亡兄弟多寡、你妻妾賢愚婚姻順逆、判斷你買賣盈虧成敗、指明你前途吉凶禍福…

北京路取中華棧

青島商業舞台　東鎮　先期售票

笑而觀　周嘯天　趙溪遠

張月樓　姜雲霞　張豔芳　韓長寶　張麗鶯　張麗鵬　閻春泰

十月七日星期六 午戲 硃痕記 夜戲 定軍山

十月八日星期日 午戲 打登州 夜戲 奇冤報

代售票處 高密路二十八號 東順印務局電話七九四九號 販房 北京路上七慶豐樓 電話五二四九號

新時間 午戲一點 下午五點止 夜戲七點開 十一點止

前排池座 一元 池座一律七角 樓邊站位票 座五角 三角 價 一角半

光陸電影院

海泊路六十三號 電話七一九七號

時間 每日一起至晚二時循環演十時止 星期日起

座價 特等五角 頭等三角 二等二角 兒童一角

今日特別公演

上海豔南影片公司無上出品

全部武俠神怪巨片

電影名星 夏佩珍 領銜主演

火燒琵琶精

手持巨怪 天空忽然降臨！ 入口怪化 討齋化飯裝道！ 倚仗武藝 驚動神仙！ 精靈吃人 吃血琵琶心！

下期公演

全部愛情風流巨片

蘇蘭英

中和戲院

青島山東路北首 電話二六二三號

劉金萍 筱王虎辰 王鴻福 周麟崐 李桐森

秦韓張楊孫

月樓 子峯 文卿 壽山 慧霞

朱粉王雪林劉

殿卿 鶴芳 韻清 豔梅 漫雲 湘臣

下午一點開戲五點止 夜戲六點開十一點止

午戲 五本 彭公案

夜戲 六本 彭公案

午價 池座每位六角 樓座每位四角 碼座每位二角

夜價 池座每位七角 樓座每位五角 邊座每位四角 碼座每位二角

金城大戲院

地址 西大森（合記）南村路

譽滿全國評戲大王

王金香 杜劉小 文彬 桂仙 慧琴 呵叭

午戲一點開演五點鐘止 夜戲七點半開演十二點止

（午戲）二本 蓮花鐵

（夜戲）三本 血淚碑

午戲價目表 池座每位五角 樓座每位三角 碼座每位一角 僕童半價

夜戲價目表 池座每位七角 樓座每位五角 碼坐每位二角 僕童半價

上平安有聲電影院

滄口路二十號

時間 每日午至晚 自二時至十時 循環 連演 下起

座價 特等四角 優等三角 兒童二角

上海藝華影片公司最新出品

全部有聲對白滑稽熱鬧巨片

滑稽大王 韓蘭根 主演 滑稽名星 關宏達

鳳求凰

一一的貝幕搭瘦：一位了滑稽的一一寶貴擋胖喜！ 看你包放了心笑逐顏開！

下期公演

巨片會社豔香

鍍金的城

CAPITOL 金城電影院

警察局東首湖北路二十五號 電話七六三六號

時間 星期一、星期二、三、四、五、六 一點、三點、五點、七點、九點、其他星期日一點、三點、五點、七點、九點

價目 一元、角五、三角 兒童角五、角二、角三

最後一天 勿失良機

聯美影業公司貢獻偉大社會片 （主演）

喬治亞立斯

鶴髮童心

為謀父產用盡機關 開追悼會借機於孫兒章相見 醉槍相遇各不容情兒欺老年

死後回家 親自宣讀遺囑 親結親 為後代為國家 良才 本身留 平均八潤 只兒子出怨言

宣讀遺囑得一先令

光陸大戲院

地址 平度路 電話 七八三〇

開演時間 每日二起至晚十時止 一起連演循環 星期日

座價 樓下五角 三樓二角 童票一角 正廳 兩廂 八角 五元

今天日夜公演

美國華納影片公司名貴出品

緊張 熱烈 言情 刺激 偉大巨片

四大明星主演

俠士殉情記

氣英雄短兒女情長！ 多情俠士為身殉！ 公司華納九三年度巨片 最新年不可看！

▲加映滑稽卡通諸米畫老鼠！

▲華文字幕說明齊全！

（座價）…

FOLOZU 福祿壽

電話 四二七〇

每日五場 二〇〇 三三〇 五四〇 七三〇 九二〇 循環開映

十月六日、只演一天

米高梅公司滑稽浪漫音樂歌舞百萬金元之出品

馬克斯兄弟不朽傑作

明月照三星

包羅萬象 百戲雜陳

大哥：法士的無邊腳踏螺！ 二哥：胡調的滑頭老板性！ 三弟：鬼話的子多嗲端者！

施展翻天覆地的看家本領！ 發揮移山倒海的妙算神機！

七日起映 飛行女傑

明星大戲院

安徽路六號 電話八九二一

每日五場 二〇〇 三三〇 五四〇 七三〇 九二〇 循環開映

十月六日七日連映二天

巴勃貝倫絲 賈克奧凱 合演

歌舞愛情巨片

玉樓金闕

豔歌妙舞 香豔絕頂 奇思異想 噱頭衝天

下期公映 風流香豔愛情巨片 彈性女兒